EDICION DE 10 PAGINAS
OFICINAS: AGUSTINAS 1269
TELEFONOS:
ADMINISTRACION Inglés 3114, Nacional 77
REDACCION Inglés 3113
CASILLA 81-D

LA NACION

PRECIO: 10 CENTAVOS
NUMERO ATRASADO: 20 CENTAVOS
SUSCRIPCIONES:
Por un año: $ 25. — Por seis meses: $ 14
Por 3 meses: $ 8.—Por 1 año extranjero: $ 50

AÑO III — Santiago de Chile, Lunes 24 de Febrero de 1919 — Núm. 772

La visita del Presidente Wilson al Papa

DESFILE DE LOS CARRUAJES QUE CONDUCEN AL PRESIDENTE Y SU COMITIVA, POR LA PLAZA DE SAN PEDRO, ENTRE DOS FILAS DE LANCEROS DEL EJERCITO ITALIANO.

Los marinos franceses en Constantinopla

EL CUERNO DE ORO, VISTO DESDE EL CEMENTERIO DE EYOUB.

El piloto

I

Por un instante rasgó la luz, como un surco sangriento, el negro muro del cielo. Luego tomó la absoluta negrura. Bramaba el mar y aullaba enloquecido el viento.

Poco después, el cielo endurecido en su uniformidad gris, tomó el aspecto de una enorme cúpula de piedra en la que los bancos de nubes que había en el horizonte formaban los arbotantes. Se apaciguó algo el viento, que seguía amenazador pero sin sacudidas bruscas, sin los atroces aullidos de antes. El mar seguía ciegamente brutal.

Cerca ya de la costa, el vapor "Gaulois" izó en lo alto del palo de mesana la señal de pedir auxilio al piloto. Como una bandada de buitres acechando presa segura, acudieron los barcos-pilotos y uno de ellos descendió su chalupa.

A bordo del "Gaulois", todos los pasajeros habían subido a la cubierta. Como un rebaño atemorizado por la tormenta, formaban pequeños grupos a lo largo de la barandilla salpicaba por la espuma y miraban ávidamente el bote, cuyos tripulantes remaban con todas sus fuerzas, sin que al parecer lograran avanzar sobre el agua corajuda. Continuamente lo azotaban las olas, y tan pronto ascendía en el lomo verduzco de una de ellas como se hundía en un abismo del que surgía para subir de nuevo. No se podía decir si avanzaban o retrocedían. Los remos, semejantes a las patas del insecto cuyo cuerpo era el bote, se hundían alternativamente en el agua o se movían inútiles en el aire.

A bordo, los pasajeros seguían con ojos desorbitados por la angustia y por el terror los vanos esfuerzos de la frágil embarcación, que avanzaba dos metros para retroceder cinco.

Cada vez más inquietos, fascinados por el terrible espectáculo, sólo algunos de los pasajeros cambiaban aisladas palabras; los puños crispados. Pero tanto unos como otros sólo tenían un deseo y una aspiración única: que el piloto lograra llegar a bordo.

Apenas libres de la espantosa tempestad nocturna temían que el viento volviera a encolerizarse y les sorprendiera en el mismo sitio indefensos aún. Cuando vieron los barcos pilotos sintieron renacer su esperanza, que ya empezaba a disiparse ante aquella lucha desesperada del frágil botecillo contra el embravecido oleaje, de aquella cosa minúscula que iba y venía como el volante entre 2 raquetas y donde estaba el piloto, el único hombre capaz de salvarles.

Los marineros de la chalupa remaban obstinados, incansables, y, aunque lentamente, se aproximaban cada vez más.

Vibrantes de ansiedad y de impaciencia, los pasajeros del "Gaulois" se daban cuenta del avance, imperceptible casi, pero avance al fin del botecillo que les traía al piloto, al omnipotente piloto que habría de llevarles sanos y salvos al puerto, después de aquellas largas semanas que transcurrieron errantes y perdidos en el desolador desierto oceánico.

Ya se distinguía cada vez más próxima la chalupa. Los remos se movían rítmicos y regulares. Ya el vapor maniobraba para embarcar al piloto.

Bruscamente, desapareció la angustia. Sin saber por qué se creía que todo peligro huyó para no volver. ¡Dentro de unos minutos ya estaría El a bordo!

El vapor se balanceó furiosamente; azotaron las hélices el agua. El bote, ya muy cerca del "Gaulois", se mantenía, sin embargo, a cierta distancia para no zozobrar.

Sobre cubierta se estrecharon los grupos. Cada cual tenía prisa por ver antes el rostro del valiente piloto, del audaz capitán que dentro de un instante estaría junto a ellos y con sólo un ademán de su brazo llevaría el barco a través de los bancos traidores, sorteado los escollos que acechaban bajo las olas enfurecidas. Querían ver aquel hombre extraordinario y poderoso como un dios, que tenía en su mano el destino de tantas criaturas humanas. Con ojos admirativos y plenos de gratitud le veían sentado en uno de los bancos del bote envuelto en un capote con la gorra encasquetada y cubiertas las piernas por unas botas altas de mar. Bajo la visera de la gorra se le veía parte del rostro pálido cercado de una barba roja. Permanecía inmóvil, indiferente a todo, hasta que, desde el vapor, le arrojaron una escala de cuerda. Entonces se levantó, se le oyó dar una orden a los remeros, que acercaron prudentemente la lancha al costado del buque. En torno del frágil barquichuelo parecía hervir el agua.

Dentro del bote, inmóvil como una estatua, el piloto permanecía de pie, acechando el momento de asir la escala de cuerda.

Pero, inesperadamente, la lancha derivó a demasiada distancia para que pudiera dar el "salto" el piloto, y por otra parte, tampoco era oportuno acercarse demasiado por temor a estrellarse contra el flanco del "Gaulois".

El piloto levantó la cabeza para gritar una orden a los del vapor. Los pasajeros vieron chispear sus pupilas, que tenían el color cambiante, fugitivo del mar.

Inmediatamente, uno de los marineros del "Gaulois" trepó a las primeras vergas y sujetó a ella una polea atravesada por una larga maroma. Seis marineros cogieron uno de los extremos de la maroma, y el otro, después de hacerle un nudo, lo lanzaron por encima de la borda en dirección al piloto, que miraba atentamente con la cabeza echada hacia atrás. Apenas cogió el extremo anudado de la cuerda, el contramaestre del "Gaulois" gritó: "¡Wip!" y los seis marineros izaron al piloto, que mintió unos instantes en el aire la extraña y monstruosa silueta de una cometa enorme.

Cuando pisó el puente del "steamer", una estruendosa aclamación resonó en torno suyo.

Gesticulantes como locos, agitando los sombreros, los pañuelos, las gorras, todos los pasajeros le rodearon vitoreándole.

La angustiosa pesadilla de la noche de tempestad se había olvidado, puesto que al fin veían a bordo, junto a ellos, al libertador, al hombre todopoderoso que les salvaría del mar enfurecido, de aquella bestia hambrienta que rondó junto al barco durante tantos días y tantas noches. ¡Al fin!

Pero el hombre recibido con tal entusiasmo, acogido con semejantes muestras de fe y de esperanza en sus méritos, no parecía darse cuenta del general regocijo, seguía pálido, silencioso, con la cabeza inclinada sobre el pecho, sin saludar a nadie, con las manos obstinadamente ocultas en los bolsillos del capote. Huraño y mudo subió al puente.

II

Thys Huibers, el piloto, vivía en un pueblecito costero. Seis meses hacía que murió su mujer, y desde entonces, el dolor de esta pérdida cambió tan por completo su vida, que parecía otro hombre distinto.

Pocos había tan alegres, tan llenos de contagiosa cordialidad como él. Por donde quiera que iba se celebraban sus chistes, sus bromas y el regocijado ingenio para contar divertidas historietas, así como la afectuosa atención con que escuchaba las ajenas. Todos sus convecinos le querían y se alegraban de encontrarle en su camino.

El dueño del café se consideraba feliz, siempre que le veía entrar en su establecimiento, porque esto daba motivo a entretenidas charlas que retardaban la hora de marcha los consumidores y aumentaba, por lo tanto, el número de consumaciones.

El círculo de sus amistades se ensanchaba constantemente. Apenas trataba conocimiento con alguien, ya le ligaba a ella simpatía de una antigua afección. Todo en él respiraba el contento de vivir.

No se concebía ninguna fiesta sin Thys Huibers. Le brotaban las canciones y los cuentos llenos de donosuras y de gracia con la misma facilidad que las rosas a un rosal en primavera.

Cuando sobrevino la muerte de su mujer, tragó el dolor de perderla, el horror de toda su vida pretérita. Y pensó: "Será este el premio de haber divertido tanto a la gente?

Antes de morir su mujer jamás se detuvo a pensar y reflexionar acerca de sus actos; pero, aplanado por aquella profunda amargura, le pareció que hasta entonces su vida fué de una miserable frivolidad. ¿Cómo no sospechó antes aquel golpe tan atroz?

Ella estaba tuberculosa. Durante largos años sufrió la amenaza terrible de su prematura muerte. Y durante ese tiempo, él era el Arlequín del pueblo, el hazme-reir del café, a donde acudía para distrarse según se decía a sí mismo. Lo cierto era que nunca se dió cuenta de lo que sufría la mujercita gracial y melancólica que agonizaba lentamente junto a él. Tal vez esta misma lentitud fué la que le acostumbró al dolor ajeno, tornándole indiferente. Era uno de esos hombres que asisten sin emocionarse a una miseria silenciosa por muy amarga que sea, y a quienes una sacudida brusca de lo irrevocable cambia por completo. Muerta su mujer, enloquecido por un dolor puramente animal, andaba tambaleándose como sobre un navío que naufragase y lanzaba aullidos sordos y feroces, como los del viento tempestuoso.

Ahora comprendía toda la grandeza de su amor y una cólera muda reconcentrada se apoderaba de él y le reprochaba el no haberla sabido apreciar como ella se merecía. Y tan de lleno le envolvía este vergonzoso sentimiento, tan convencido estaba de que el dolor de su pretérita infamia ya no le abandonaría, que por eso se cambió su carácter por completo y por eso fué de entonces en adelante el hombre huraño y sombrío.

Al principio las gentes del pueblo intentaron consolarle; pero como él las rechazara brutalmente y con soeces injurias, acabaron por prescindir de él y nadie le dirigía la palabra cuando pasaba con su aspecto hosco y ensimismado, con la cabeza baja y la boca contraída por una mueca de amargura y crueldad, las gentes se volvían para no saludarle. Incluso le reprochaban su pasado alegre. Los mismos amigos a quienes divertía con sus chanzas y sus historietas divertidas, le acusaban ahora por demasiado expansivo. "Tenía que suceder; era una mala cabeza. Las personas tan ligeras y tan frívolas como Thys Huibers acaban siempre mal". Y ponían cierto tonillo despreciativo en sus palabras, como si les molestara hablar de semejante estúpido.

Pero Thys Huibers no sabía nada, no se daba cuenta de nada, no hablaba con nadie, no le importaban lo más mínimo sus antiguos amigos.

Cuando no estaba en el mar, permanecía largas horas en el sombrío cuarto donde murió su mujer, siempre en la misma acitud, con los codos en las rodillas y la cara hundida entre las manos, mirando sin ver. Parecía que la mirada de sus ojos, se había vuelto hacia dentro, hacia el interior de su alma, donde se desarrollaba un espectáculo terrible. Tuvo la singular sensación de que su cerebro se había consumido. Creyó volverse loco. Encontró abiertas las puertas que cerrara momentos antes. Y en la casa no había nadie más que él.

Un día vió el rostro de su mujer en la esfera del reloj. Y su mujer reía. Muchas veces oía que le llamaban por su nombre junto a él. Y en el cuarto, ni en la casa había nadie. Apenas dormía; permanecía despierto noches enteras. Y llegó a odiar el lecho, de tantas pesadillas como le esperaban acurrucadas entre las sábanas.

Una noche se despertó, de pie en medio de la alcoba, con la mano en el picaporte de la puerta, porque había sentido llamar. Abrió y no había nadie. Veía fantasmas en torno suyo, oía suspiros y murmullos siniestros, sollozos, risas, y de un modo tan claro, tan inverosímilmente reales, que temblaba de espanto. Quería rezar, y como no sabía, sólo pronunciaba blasfemias innobles.

Así transcurrió medio año y cada vez era más extraño el carácter de Thys Huibers. Sin embargo, durante sus horas de trabajo no perdía la presencia de espíritu, apenas se veía en el mar, la expresión de su rostro se normalizaba y nadie podría descubrir en él nada insólito. Realmente tampoco se sospechaba en el pueblo la enfermedad de su alma.

Huía de los hombres como si todos fueran pestíferos. Les odiaba y les temía al mismo tiempo. Le recordaban sus años felices y alegres, aquellos años de inconciencia y de malsana frivolidad, cuya evocación le hacía sufrir tanto ahora.

De pronto se dió cuenta de que el dolor por la muerte de su mujer se había borrado por completo. Y también el horror de su vida pretérita. Cayó de golpe en una existencia nueva, donde todas las sensaciones eran distintas. El pasado no existía ya para él. Y comprendió que semejante estado era el que los hombres llaman locura.

Una noche— al cumplir los seis meses de la muerte de su mujer— tuvo un sueño terrible.

Soñó que subía a bordo de un gran buque para llevarle al puerto. Cuando puso el pie sobre cubierta, los pasajeros, en vez de gritar ¡hurra! y agitar alegres los sombreros, le colmaron de injurias y de amenazas.

—Este piloto está loco, — gritaba un hombre,— va a cambiar nuestro barco en un ataúd.

—Mirad, mirad— vociferó otro.— No tiene carne, sus manos son manojos de huesos, es un esqueleto y su cabeza es una calavera.

—¡Es la muerte! ¡La muerte que nos quiera servir de piloto! —aulló una mujer. Nos hará naufragar. ¡Echémosle al mar! ¡Al agua con él!

—¡Al agua! ¡Echadlo al agua!— gritaban muchas voces.

Le escupían al rostro, le enseñaban cientos de puños crispados; pero nadie le tocaba.

Durante un instante, la multitud le rodeó amenazadora y furiosa; pero de pronto huyeron todos, quedó completamente solo y entonces sintió la presión de una mano sobre su hombro, una mano que lo empujaba en la dirección del puente.

Oyó unos pasos detrás de sí. Se volvió. Nadie. Al subir la escalera del puente sintió de nuevo los pasos y una respiración fatigosa. Se volvió. Nadie.

Ya en el puente le hablaron al oído, con una voz nunca oída, una voz que le hacía daño. Y sintió tal terror, que ya no se atrevió a volver la cara.

La voz le hablaba comunicándole, lenta pero irresistiblemente, un malsano entusiasmo.

—Todos los hombres te odian y tú odias a todos los hombres. ¿Por qué has de conducirles sanos y salvos a través de los escollos? ¿Qué han hecho ellos por tí? Te han insultado, te han amenazado, te han escupido al rostro. ¿Por qué has de evitarles la muerte? Un piloto sabe mejor que un barco puede hundirse sin que nadie lo pueda evitar. ¿Comprendes? ¿Comprendes? Si lo haces, yo te recompensaré; te daré cuanto quieras. Yo soy omnipotente. Tú no perecerás, porque yo te enviaré unos ángeles que te alzarán sobre los mares. No te ofrezco, como a quel piloto de otros siglos, todos los remos de este mundo, porque todo lo terrenal se acaba y desaparece. Yo sé, en cambio, tu más ardiente deseo; encontrar a Dios. Pues bien: yo te haré Dios a tí mismo, un Dios eterno, inmortal, poderoso, que dirigirá los destinos humanos como le plazca. Reflexiona un momento, y dime tu resolución. No necesitarás reflexionar mucho tiempo. No hace falta. Yo te dotaré de una razón tan clara, tan aguda que te bastará un segundo para reflexionar: ¡reflexiona!

Calló la voz misteriosa y Thys Huibers creyó entrar en la muerte.

El mar y el viento se enfurecieron y aullaban como condenados. El cielo se ensangrentó. Del fondo de las aguas surgían monstruos horribles que reían y se burlaban del piloto.

"Hágase lo que deseas", — exclamó Thys Huibers.— Y un ser extraño descendió de las alturas y le puso una corona de llamas en la frente.

Entonces se despertó. La fiebre le abrasaba el cuerpo; a lo largo del rostro le corría un sudor frío...

Se llevó la mano a la cabeza y no encontró la corona. Sintió deseos de llorar y no pudo. En cambio oyó una carcajada estridente y le pareció que su boca estaba abierta; pero no comprendió que era él quien se reía. Y perdió el conocimiento.

Aquella misma tarde, le vieron por un camino apartado y solitario, sonriendo, y sobre los cabellos perlados de sudor llevaba una corona de papel dorado. Sostenía un capote de mar como un rico manto regio. Cuando dejaba de reir hablaba con una voz lúgubre y fantasmal que sonaba extrañamente en el camino desierto, bajo el crepúsculo.

—¡Lo haré! ¡Lo haré! — repetía.

Y cuando uno de los hombres con quienes se tropezó en el camino, más valiente o más compasivo que los otros, intentó acercarse a él para conducirlo a su casa. Thys Huibers se volvió, le miró con sus ojos que centelleaban en la penumora vesperal y desapareció de un salto.

III

Aquella fué la primera y última vez que Thy Huibers tuvo la apariencia de un loco. Al día siguiente, sombrío y huraño como siempre entró en el barco-piloto, acariciando en el secreto de su cerebro el proyecto que todos ignoraban.

Y este fué el piloto esperado como el salvador y a quien un ¡hurra! entusiasta acogió al pisar la cubierta del vapor "Le Gaulois".

JOB TEINEN.

La Reina del Cognac

Londres, 1918.

El más famoso de los acontecimientos deportivos de Inglaterra, las carreras de caballos del Derby, no se efectuó este año en el Hipódromo de Epson como en los otros, sino en el de Newmarket, y por primera vez en su historia fué ganado por una mujer, por Lady James Douglas, dama francesa, viuda de Lord James Douglas, hermano del Marqués de Queensberry.

Lady James es la hija y heredera del gran fabricante de cognac francés Hennessy; su primer esposo,, que era primo de ella, tenía también ese apellido de Hennessy.

Los Hennessy constituían una de las principales familias de Cork, y a mediados del siglo XVIII Richard Hennessy, hermano menor del señor de Ballymacmoy, al hallarse de visita en el distrito de Cognac, en Francia, compró varios toneles de un cognac viejo y allí los envió a sus parientes y amigos en Irlanda. Gustó tanto en la Isla Esmeraldina, que aquel Hennessy siempre en acecho de oportunidades comerciales estableció una fábrica para la elaboración y exportación de cognac a Irlanda y a la Gran Bretaña. Desde entonces los Hennessy han sido prácticamente los reyes del cognac compartiendo esa soberanía con los Martles. De manera que cuando el excéntrico Lord James Douglas conquistó la mano de la dama que es ahora su viuda, obtuvo posesión al propio tiempo de la enorme fortuna que ésta había heredado de sus padres, el jefe de la firma y de la que heredó ella de su primer marido, el que fué socio de ésta.

Dicha reunión no resultó feliz.

Hay en los Douglas de Queensberry algo de locura que explica en cierto modo la conducta que casi todos ellos han observado. Lord y Lady James Douglas tenían sin embargo, algo que los unía y era la afición a las carreras de caballos. El primero se voló la tapa de los sesos, después de asistir a una carrera en la que perdió una gran cantidad de dinero. El Jurado que examinó su cadáver para conocer la causa de su muerte, la atribuyó al suicidio, declarando que éste había sido realizado cuando se hallaba Lord Douglas en estado de perturbación mental.

Lady James Douglas no sintió mucho la muerte de su marido porque el carácter de éste había hecho su vida infeliz. No tuvieron hijos y después de ser viuda Lady Douglas se consagró más que nada al turf y ganó algunas carreras en Francia. Tenía, hasta que empezó la guerra actual, su residencia principal en París, una hermosa mansión en el Boulevard Masena y una magnífica residencia campestre conocida con el nombre de Mount Stuart en Bealieu-sur-Mer. Desde hace tres años reside en Inglaterra. Dicen los que asistieron a la carrera de Derby que no pareció haberla puesto excesivamente nerviosa la victoria que obtuvo en esa carrera tan codiciada por todos los dueños de cuadras y que cumpliendo con la costumbre tradicional, llevó de las riendas al caballo que le produjo aquel triunfo tan honroso "Gainsborough", al paddock, como si no hubiese hecho otra cosa en su vida. Ha sostenido pocas relaciones con la familia de su segundo marido de quienes dice "que tienen la habitación superior vacía".

Su sobrino, el hermano mayor del actual Lord Queensberry, sucumbió en un accidente de caza misteriosamente, en el que se le disparó la escopeta de tal manera que quedó muerto en el acto; y como este suceso ocurrió pocos días después de haber perdido una enorme cantidad de dinero, una verdadera fortuna que apostó contra el caballo de James Merry, "Saunterer", en las carreas de Goold Wood, fueron muy numerosas las personas que dijeron que no se trataba de una muerte accidental, sino de un suicidio. Este suceso ocurrió una semana antes de la fecha señalada para la boda de la víctima con la hija del general Sir Arturo Ellis.

El hermano de Lord James, Lord Francis Douglas, pereció con varios de sus compañeros en aquel terrible accidente que dió culminación tan trágica al maravilloso ascenso de Whysper. Cuando todo el grupo de excursionistas descendía de la cima, uno de los que lo formaban, apellidado Hadwod, resbaló y cayó arrastrando consigo a Charles Hudson, Lord Francis Douglas y al guía Croz. Gracias a que se partió la cuerda que unía a Lord Francis con uno de los otros guías de la excursión, se salvaron los otros miembros de ésta. Las víctimas de este tremendo accidente cayeron en el glacier de Marterhorn, es decir, a unos cuatro mil pies. Tres de los cadáveres fueron recogidos después, pero el de Lord Francis no fué encontrado inmediatamente. Desapareció bajo la nieve. Cuarenta años después, en el verano de 1905, fué recogido en el valle Zermatt, en maravilloso estado de conservación.

Una hermana de Lady James Douglas casó con un panadero alemán en Londres, llamado Thomas Stock, que era luterano y éste hizo que ella, guiada por el deseo de hacer cosas raras, abrazase inmediatamente la religión católica romana, de la cual su hermano Lord Archibald es sacerdote. Este había sido anteriormente miembro de la Orden de los Redentoristas.

El otro hermano político de Lady James, el que en vida fué Lord Queensberry, según sabe todo el mundo, fué abiertamente ateo, por cuyo motivo se le privó de toda participación en la representación de los Pares de Escocia en la Cámara de los Lores de Inglaterra. Era íntimo amigo de Parnell y los dos fueron los boxeadores aficionados más célebres de su época en el colegio de la Magdalena en Cambridge. Es un hecho que ambos fueron expulsados en Cambridge por el ruido que causaban sus matches de boxeo.

Y ya que hablo de Parnell, me parece oportuno agregar que entre los grandes admiradores que tuvo este gran caudillo político irlandés hallábase la suegra de Lady James, la vieja Marquesa de Queensberry, que era una anciana maravillosa, cuya devoción por la causa femenina era tan entusiasta que durante muchos años pagó un periódico femenino y regaló grandes sumas de dinero a la Liga Patriótica Irlandesa. Cuando Talbot, el detective, fué asesinado, le hizo un gran donativo en efectivo al asesino, como prueba de la admiración que su crimen le había causado; pero, para que se vea lo que es esta familia, su hija tan excéntrica como ella y que era unionista tan rabiosa como ella nacionalista, Lady Florence Dixis, inmediatamente que se enteró del regalo de su madre a la familia del asesino, regaló una cantidad doble a la viuda del asesinado.

La Marquesa de Queensberry murió en un convento como monja. Había iniciado su carrera matrimonial casándose con Gretna Green, quien la raptó.

JAMES WIGMORE.

Permitame su fuego, general

Un rasgo del dictador Melgarejo

Era una noche de luna, de esas que tan claras y espléndidas son bajo el diáfano cielo de Sucre.

La plaza del 25 de Mayo estaba como siempre animada y concurrida.

El general Melgarejo, embozado en su capa, fumando un famoso cigarro habano y seguido de sus edecanes, daba vueltas en la referida plaza.

En la puerta del Casino había un grupo de estudiantes. Uno de ellos joven pobre, se sentía con gran apetito, y como no tenía un centavo con qué poder satisfacerlo, pedía a los compañeros le costearan algo.

—Pues yo costeo una espléndida cena, le dijo uno de ellos, si te acercas a Melgarejo y le pides el cigarro, para encender el tuyo. Te apuesto una cena y una caja de habanos a que no lo haces.

—Acepto la apuesta, respondió el joven.

Y la apuesta quedó hecha ante testigos y con todas las formalidades necesarias.

Cuando el presidente se acercaba con su comitiva, los estudiantes formaron calle, saludaron a su excelencia, y el joven en cuestión, desprendiéndose del grupo y llevando un cigarrillo de papel en la mano se acercó al presidente, y saludándolo cortésmente, le dijo: "Permítame su fuego, mi general".

Melgarejo se paró, sopló la ceniza de su cigarro y se lo alcanzó en medio del asombro de su comitiva.

Cuando el estudiante hubo encendido su cigarro y devuelto el suyo al general Melgarejo, éste dió vuelta a su comitiva y dijo a uno de sus edecanes: "Señor edecán, lleve usted a ese joven a palacio, entrégüelo al oficial de guardia y que se le ponga con centinela de vista".

El edecán, veloz como el rayo, con la prontitud y energía con que se obedecían todas las órdenes del dictador, cogió por un brazo al atrevido estudiante, en medio del asombro de sus compañeros, que al ver esto se dispersaron y se pusieron todos en precipitada fuga, yendo a ocultarse del que hizo la apuesta, en previsión del terrible desenlace que podía tener aquélla y las probables funestas consecuencias de su atrevimiento.

El presidente siguió tranquilo, paseando por la plaza, hasta más de las 10 de la noche, en que regresó al palacio.

Cuando ya se hallaba sólo en el salón ordenó al edecán de guardia trajera allí, a su presencia, al arrestado estudiante, a quien sus compañeros compadecían y daban por perdido, a consecuencia del incidente que acababa de pasar, y cuya noticia había circulado ya por toda la población.

Más muerto que vivo llegó al salón del presidente el pobre joven.

El general Melgarejo, que notó el susto formidable del estudiante, le invitó con toda amabilidad un asiento cerca de él, y le dijo: "No se asuste usted, amiguito; nada le va a suceder; sólo exijo que me revele usted con toda franqueza el motivo que ha tenido usted para detenerme en la calle y atreverse a pedirme fuego. Nada más le exijo, pues veo algo a través de este acto de mala crianza y audacia".

Temblando como un azogado el pobre joven pidió mil perdones al presidente, y le reveló, con toda ingenuidad, el motivo de aquel incidente.

Melgarejo entonces, en uno de sus arranques que solía tener de generosidad y nobleza, sacó diez onzas de oro y se las obsequió al joven, diciéndole: "Lleve esta pequeñez, amiguito, para que se compre cigarros; me gusta usted por resuelto, y si alguna vez quisiera ser militar, yo tendría gran placer en darle una buena colocación en mi ejército. No se olvide usted de mí, ocúpeme siempre con entera confianza, y cuando vaya usted a cenar al casino, que lo vean todos, pues ya estos señores sucrenses estarán diciendo que yo lo he fusilado".

El estudiante salió del palacio lleno de alegría y de gratitud hacia aquel hombre que se imponía con sus rasgos de generosidad y grandeza más todavía que con su valor y su poder.

COMUNICADO OFICIAL MAXIMALISTA

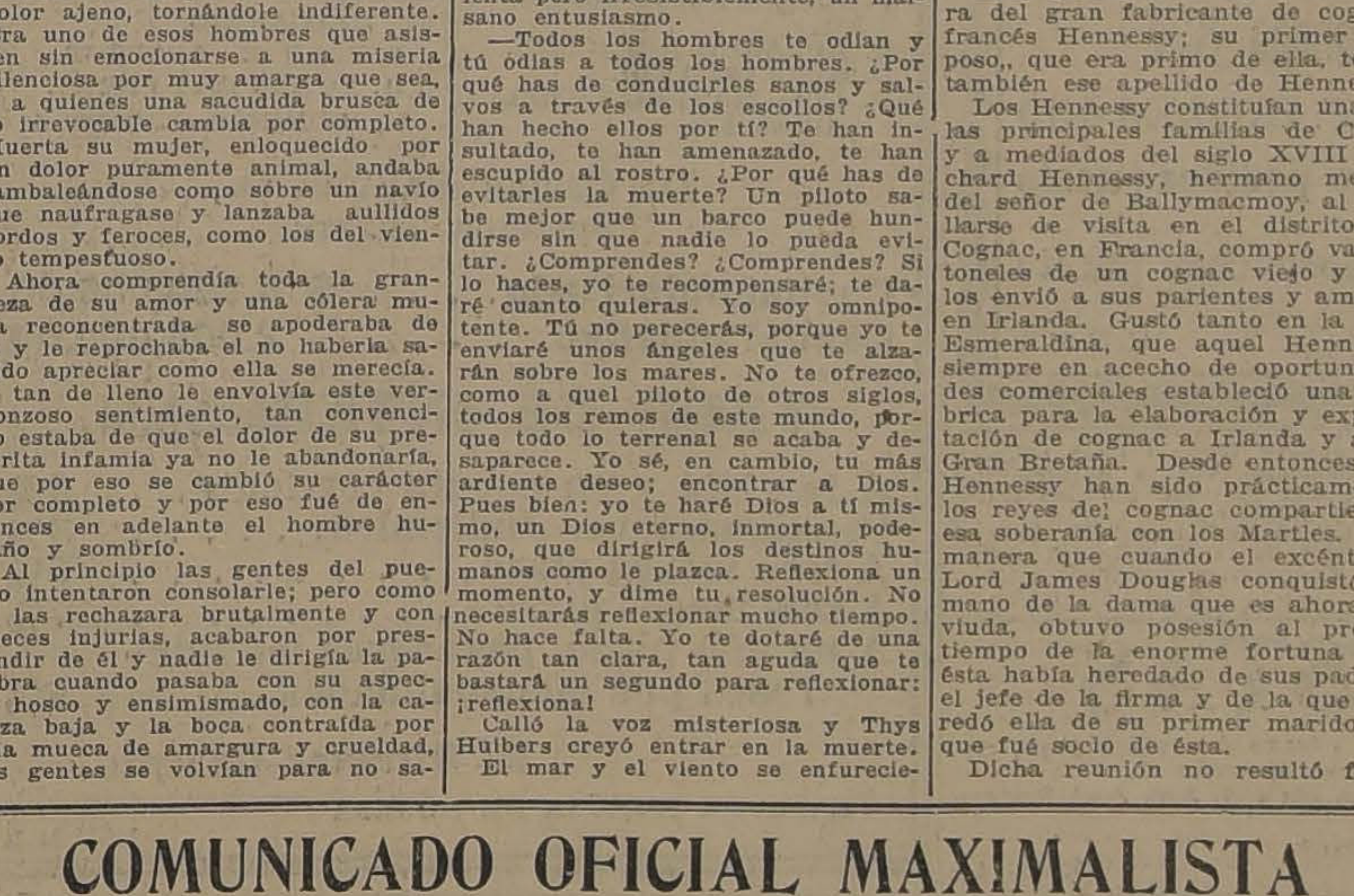

PETROGRAD, 23.— LA CIUDAD ESTA COMPLETAMENTE TRANQUILA.

"LA NACION"
SUSCRIPCIONES

Anual . . . . $ 25.00
Semestral 14.00
Trimestral 8.00

LAS REMESAS DE DINERO, PUEDEN HACERSE POR MEDIO DE GIROS POSTALES O LETRAS BANCARIAS A LA ORDEN DE "LA NACION"

AVISOS ECONOMICOS.— (Ultima página). —TARIFA: $ 0.05 palabra por cada publicación. Los avisos se reciben desde las 8 de la mañana hasta las 8 de la noche. Los avisos económicos que vengan después de esa hora y hasta las 10 de la noche, se cobrarán con un recargo del 20%.

RAULI TONELERO

EXTRA SECO del por 5 hasta de 3 x 14 tiene 200,000 pulgadas disponibles que realizo a bajo precio, consulte Ud. no perderá su tiempo.

Barraca Iberia MATUCANA 745 entre San Pablo y Rosas **Fco. García Paz**

EMPRESA

FORLIVESI

de Pompas Fúnebres
SE TRASLADÓ a
Compañía 1037-1041
entre Plaza y Bandera
EDIFICIO ARZOBISPAL
Teléfono Inglés 377
JUAN FORLIVESI

Se avisa al público que esta casa nada tiene que ver con otra instalada en el antiguo local que ocupó esta Empresa, NI TIENE SUCURSALES.

La Central

POMPAS FUNEBRES

Empresa notamente chilena reconocida ya por el público como la más seria e importante del país.

Dirección:

Merced esq. San Antonio

(Frente a Daube). Teléfono 595

Atiende personalmente el gerente.

CARLOS VALENZUELA SILVA

DEFUNCION

Ha dejado de existir nuestro querido hijo
CARLITOS
Sus funerales se efectuarán privadamente hoy a las 16 horas.
PABLO WOLTER

POMPAS FÚNEBRES
LA SANTIAGO
SAN DIEGO 15, TELEF. 2653.
SUCURSAL: ARTURO PRAT Esq. Av. MATTA. TELEF. 6105

Servicios desde 35 a $ 3,000. Ataúd y carroza blanca desde 80 pesos. Urnas metálicas y maderas finas.

Servicios nocturnos sin recargo.

RICARDO GAMBOA VIVAR

POMPAS FÚNEBRES
Empresa Zenteno
Delicias 2584, casi esquina Molina (cuatro cuadras Estación Central)
TELEFONO INGLES 524

Nuestros servicios son presentados en forma insuperable y a los precios más bajos. Sin recargo hacemos todos los trámites de sepultación. Atiende personalmente.

CARLOS ZENTENO LOYOLA

Continúa la realización de ternos de medida a
$ 100
casimir inglés.
SASTRERIA L'AVENC
San Antonio 334

NECESITO

para el 1.o de Abril o antes,

Casa o Chalet

con 5 piezas fuera de servicio, en Providencia o Los Leones. Canon: de $ 200 a $ 300.—J. D. Holby, Casilla 3157, Bolsa de Comercio, Oficina 223.

24-b

NINGUN REMEDIO
conocido hasta hoy no ha obtenido tanto éxito en Francia ni en el Extranjero como EL

ESPECÍFICO BEJEAN

Es el más Poderoso Preventivo y Curativo de la **GOTA** y DE TODAS LAS **AFECCIONES REUMATISMALES** AGUDAS ó CRÓNICAS

48 HORAS bastan para apaciguar los accesos los más violentos sin temor de trasladar el mal.

Envio franco de la Noticia sobre pedido.

Depósito general:
PARIS, 30, Rue des Francs Bourgeois
y todas buenas Farmacias y Droguerías.

Maletería Americana

1021 - HUERFANOS - 1021

Baules mundos,
bajos
para camarote,
Maletas,
Maletines.

Sombrereras,
Billeteras,
Chaucheras,
Cinturones,
Sacos etc., etc.

12158-28-B

VIÑA COUSIÑO MACUL

Pídanse sus vinos tinto y blancos, por cajones, botellas y litros al

DEPÓSITO GENERAL

SAN IGNACIO, Núm. 423
Casilla Núm. 586 :: Teléfono 197 Parque 28-B

12201-28-b

Asociación de Productores

DE SALITRE DE CHILE

Vende salitre en cualquier cantidad a los precios de diez chelines y un penique (10s. 1d.) ordinario y diez chelines y seis peniques (10s. 6d.) refinado, el quintal español al costado de la nave. Asimismo, dará precios y condiciones de venta para el consumo del país.

Valparaíso, calle Prat N.o 136, Casilla N.o 1002.

EL GERENTE.

x-76-

Viña San Emilion

Agencia General de las Aguas Termales

VICHY QUINAMÁVIDA

Oficina Central: Moneda 807
CASILLA 3545 - TELEF. INGLES 430

Se atiende toda clase de pedidos puesto a Domicilio.

Pedidos por carros se despachan puesto Estación Linares.

12172-24-B

Se arrienda el extenso y cómodo local ocupado anteriormente por la Barraca "La Vega", con entradas por las calles Salas y Artesanos.

Tratar en Agustinas 1152, de 9 1|2 a 11 1|2 y de 14 1|2 a 16 1|2, oficina de la Cooperativa Vitalicia.

12177-26-b.

PROPUESTAS

Se pide para la construcción de un garage de cuatro pisos, sita Amunátegui 276, propiedad del señor Manuel Guzmán M.

Planos y especificaciones en la oficina del Ing. Arq. José Forteza, calle Estado 46.

Las propuestas se abrirán el 3 de Marzo.

581-x-24-b

Contador

A Industria o Explotación Agrícola de importancia, o al Comercio, ofrece servicios. Largos años práctica y excelentes informes. Prefiero en provincias.

L. L., CASILLA 2298

12191-26-b

YESO
BLANCO Y NEGRO
CASTRO 78

MUEBLES

Gran ocasión en juegos dormitorio, comedores, salón y escritorio en todos estilos.

SAN DIEGO 31
MUEBLERIA EL CARMEN

NOTA.— Con un 30% de rebaja sobre el precio de fábrica encontrará usted catres de bronce, fierro y parrilla.

11975-28-b

VENDIMIA 1919

OFRECEMOS:

Anhidrido sulfuroso puro
Acido sulfuroso líquido.
Acidos cítrico y tartárico.
Bombas para orujo y vinos.
Calderos para esterilizar vasijas a vapor y agua caliente
Fosfato de amoniaco.
Levaduras, Taninos
Prensas hidráulicas y a mano.
Vendimiadores.

PRECIOS ESPECIALES

A. BECKER & Co.

CONCEPCION
B Arana 328

SANTIAGO
Bandera 615

Ferrocarriles del Estado

Se solicitan propuestas públicas para la instalación de alumbrado eléctrico de las siguientes estaciones:

Requínoa, Rosario, Rengo, Pelequén y San Vicente, las cuales se abrirán el día 14 de Marzo próximo a las 15.30 horas (3.30 P. M.), en la Dirección General (Departamento de Vía y Obras) Estación Mapocho, donde se pueden consultar las bases y antecedentes de las 14 horas a las 15 horas.

El Jefe del Departamento de Vía y Obras.

Sociedades Anónimas

Banco de la Industria y del Comercio

Autorizado por Supremo Decreto N.o 1865, de 19 de Julio de 1918

CONSEJO DE ADMINISTRACION

D. ALIRO MONTERO R., Presidente
D. EDUARDO CHARME.
D. ALFREDO JOHNSON GANA.
D. EDUARDO BRESCIANI.
D. GINO GIRARDI.
D. LUIS MANUEL RODRIGUEZ A.

D. SANTIAGO GARCIA HUIDOBRO, Vice-Presidente.
D. RAMON CORBALAN MELGAREJO.
D. JUAN E. OPORTOT.
D. TOMAS ROA PEREZ.
D. DOMINGO FIGUERAS

D. Carlos Salinas O.,
DIRECTOR-GERENTE

Capital autorizado. . . .	**$ 5.000,000.00**
Capital efectivo.	**2.000,000.00**

TASA DE INTERESES

A la vista y en cuenta corriente. .	3%
Consignaciones Judiciales.	3%
A tres meses plazo.	5%
A seis meses plazo.	7%
A un año plazo, pagaderos los intereses por mensualidades	8%

El Director-Gerente.

BANDERA ESQUINA DE MONEDA

11971-24-B

"LA UNION NACIONAL"

COMPAÑIA INTERNACIONAL DE SEGUROS

Ofiícna Matriz: MONEDA 1128 - Casilla 18 D - Teléfono 2625

DEPARTAMENTO VIDA

ACTA DE SORTEO

En Santiago de Chile, a 21 de Febrero de 1919, en los salones de "LA UNION NACIONAL" COMPAÑIA INTERNACIONAL DE SEGUROS GENERALES, ante el Notario que suscribe se llevó a efecto el cuarto Sorteo Semestral de las Pólizas con la cláusula de Amortizaciones.— Entraron en sorteo 196 Pólizas de las cuales se sortearon dos, saliendo favorecidas la N.o 2085 de don **JUAN FRANCISCO CALLAHAN OYARZUN** de **PUERTO NATALES**, y la N.o 2236 de don **ELEUTERIO GARATE SANTANDER** de **IQUIQUE**, por la suma de **CINCO MIL PESOS MONEDA CORRIENTE DE CHILE** cada una y quedan exentas de todo pago futuro de premios.

Presenciaron el acto del Sorteo los señores: Jorge V. Jenkins, vice-presidente; Luis Carvallo Cocq, sub-gerente; Diego Fernández O, Francisco García Huidobro B., Juan Serendero B., Germán Tapia M.; Felipe Vergara A.; Humberto Ossandón.

LUIS COUSIÑO, Notario.

12163-24-b

C. S. A. V.

Compañía Sud-Americana de Vapores

VIAJES DIRECTOS Y RAPIDOS A CRISTOBAL EN 14 DIAS

Los siguientes vapores saldrán próximamente para la ZONA DEL CANAL (CRISTOBAL).

Vapor "AYSEN", Capitán Rasmussen, el MIERCOLES 26 DE FEBRERO, a las 16 horas.

Vapor "HUASCO", capitán Carswell, el MIERCOLES 12 de MARZO, a las 16 horas.

Harán escalas en COQUIMBO, ANTOFAGASTA, IQUIQUE, ARICA, MOLLENDO, CALLAO, SALAVERRY Y PAITA. Después de atravesar el Canal, llegarán a CRISTOBAL el 12 y 26 de Marzo, respectivamente.

Tendrán espléndidas conexiones con vapores para Europa y con las lujosas naves de la UNITED FRUIT C.o, QUE ZARPAN DE CRISTOBAL PARA NEW YORK Y NEW ORLEANS.

En Antofagasta y Arica combinarán con los trenes internacionales a La Paz, que salen los días Sábados y Lunes, a las 19.50 y 16 horas, respectivamente.

VAPOR PARA ETEN

El vapor "MAIPO", Capitán Oyarzún, saldrá para ETEN, e intermedios, el SABADO 22 de FEBRERO, a las 16 horas, con escala en COQUIMBO, Huasco, Caldera, Chañaral, Taltal, ANTOFAGASTA, Gatico, Tocopilla, IQUIQUE, Caleta Buena, Pisagua, ARICA, Ilo, Mollendo, Chala, Pisco, Tambo de Mora, CALLAO, Huacho, Supe, Huarmey, Casma, Samanco, Chimbote y SALAVERRY.

ONTEEE PLAZA, Gerente.

AGENTE: Carlos Rogers, Bandera esquina Moneda.—SUB-AGENTES: Santiago H. Spencer, Huérfanos 948; Expreso Villalonga, Agustinas 1 y Compañía de Trasportes Unidos, Estado esquina Delicias.

Compañía Carbonífera y de Fundición SCHWAGER

Conforme a lo dispuesto en el artículo No 37 de los Estatutos, se cita a los señores Accionistas a Reunión General Ordinaria para el Viernes 28 del presente, a las 3 P. M. (15 horas) en la Oficina de la Compañía, instalada en su edificio de la calle Prat N.o 178.

El Registro de Transferencia de Acciones quedará cerrado desde esta fecha hasta el Sábado 1.o de Marzo próximo, ambos inclusives.

Valparaíso, Febrero 22 de 1919.

EL GERENTE.

28-B

COMPAÑIA AGRÍCOLA DE VALLENAR

XVI DIVIDENDO

Por acuerdo del Directorio se repartirá un dividendo de un peso por acción el día 25 del actual.

Los recibos estarán a disposición de los señores accionistas en las oficinas del Banco Español de Chile.

Santiago, Febrero 22 de 1919.

EL GERENTE.

4527-25-b

CEMENTO BLANCO
"EDISON"
Véndese:
Castro 78 - Casilla 1263
28-B

AVISOS DE REMATE

Remate Judicial y Voluntario

DE MENAJES DE CASAS, 1 AUTOMOVIL FORD, 150 LAMPARAS DE GAS Y LUZ ELECTRICA, ARTICULOS SANITARIOS PARA BAÑOS

AGUSTINAS N.° 865

El Miércoles 26 del presente de 9 1/2 a 12
Y DE 13.30 ADELANTE

POR ORDENES JUDICIALES, SEGUROS, VARIAS SUCESIONES Y CONSIGNATARIOS

HAY:

SALONES.— Rico piano media cola Steinway, Piano gran modelo vertical J. G. Imler, Rico piano concierto eléctrico con mandolino ixylophon, caja de roble americano último modelo. Amoblados tapados y tallados forrados en seda, felpa labrada, mouquett, Cortinajes de seda y de paño, Stores de gasa, Espejos marcos dorados y consola dorada, Estantes para música, 2 Pianolas y Fhonolas con piezas, Vitrola con piezas, Estatuas de mármol, id. de metal, id de terracotta, Cuadros al óleo, Grabados en colores, Jarrones, Floreros, Cuadros al óleo y grabados, Alfombras de centro afelpadas. Gran alfombra Smirna colores oscuros, etc. ,etc.

ESCRITORIOS.—2 Escritorios cortinas modelos chicos de roble americano importados, Mesas escritorios estilo americano, Escritorios ministros, Sillones escritorios, Amoblados forrados en cuero y pergamoid estilos Chesterfield, inglés, id. tapados forrados en marroquí verde, Estantes giratorios, id. parados con vidrios, Rico estante de tres cuerpos, nogal. Utiles de escritorio, Caja de fondos diversos tamaños marcas extranjeras, Prensas de copiar, Cuadros al óleo y grabados, Cortinajes, Alfombras de centro afelpadas, Estatuas, Pedestales con bronce, etc., etc.

COMEDORES.— Cinco juegos diversos estilos, Renacimiento, Imperio y bajos estilos americano en roble americano, lingue y nogal, Mesas de correderas y fijas. Sillas espaldar alto y bajas, tapiz marroquí y enjuncadas. Servicio de loza inglesa, Cristales, Piezas de plaqué. Cuchillería fina, Relojes de pared, Sillas para niño, Alfombras de centro y bruselas por tiras, Pedestales, Gobelinos, Muebles de asiento forro de marroquí, Tres servicios de plaqué para té, Bandejas de plaqué, Paneras de plaqué, Floreros cristal y plaqué, etc., etc.

DORMITORIOS.— Juego dormitorio, ropero de tres cuerpos con lunas biceladas, Varios juegos con roperos de dos cuerpos estilo inglés, Roperos con y sin espejo. Peinadores con mármol y espejo, Lavatorios, Juegos de lavatorios, Guardarropas. Peinadores toilett de caoba y erable importados. Catres de bronce y fierro con bronce. Marquesas de madera de nogal y lingue, Colchones de lana, Ropa de cama, Cuadros religiosos. Imágenes, Botiquines, Diván forrado en seda rosa, Divanes forrados en pergamoid, Máquinas de coser diversas marcas, Alfombra de centro afelpada, Pisos Sobrecamas, Fundas satín y encajes, etc., etc.

ARTICULOS SANITARIOS.—5 Ricas tinas de baño de fierro enlozado marca Standard, con llaves nikeladas sin uso ni averías, 5 tinas de gran tamaño de fierro enlozado inglesas con pequeñas averías, 3 tinas de fierro esmaltado sin llaves, 8 lavatorios desagüe de porcelana con llaves nikeladas, Lavatorios con patas de nikel, 6 Juegos de lluvias nikeladas con mangueras de goma, Calentadores de gas. Baño ruso a vapor, etc., etc., W. C. silenciosos, 150 LAMPARAS PARA GAS Y LUZ ELECTRICA DE UNA A 6 LUCES, de bronce, empavonadas y doradas, faroles para galerías, lámparas para almacenes, que se venderán a la mejor oferta.

VARIOS.— Un automóvil Ford en buen estado de uso para el servicio público. Cocinas de gas y carbón, Carbonera de fierro, Estantería para reposteras, Plantas de tinas, Mamparas para oficinas o casas. Kiosko para cigarrería, 2 Máquinas registradoras, Linoleum para pisos, Billar para carambolas, Rica billa de gran tamaño completa, con pizarras de piedra, Altar de madera, Imágenes. Un gran lote de alfombras para pasadizos o pisos, etc., etc.

A la vista desde hoy.

VICTOR ARAYA L.
MARTILLERO DE HACIENDA.

REMATE QUINTA MEIGGS

Por acuerdo de los herederos de la señora Ismenia Soruco de Toro, se rematará el

VIERNES 14 DE MARZO, A LAS 4 P. M.

ante el juez compromisario don Alejandro Valdés Riesco, Moneda 665, la propiedad ubicada en Santiago, Delicias 2348 y Manuel Montt 2355, conocida con el nombre de Quinta Meiggs. Tiene una extensión de 9.230 metros cuadrados; cuatro construcciones independientes, que son: gran chalet central, cocheras y caballerizas, pabellón y conservatorio. El chalet central es una construcción cómoda, de gran lujo y muy acabada, traída de Estados Unidos. La considerable superficie del terreno permite vender la parte que da frente a la Alameda, dejando una espaciosa entrada, como tienen otras propiedades en Santiago. Esta parte del terreno puede venderse en $ 250,000 y la que da a Manuel Montt en $ 120,000. Quedaría así el gran chalet central con una extensión de más de 5.600 metros cudrados por el precio de 160,000, siendo que importó más de medio millón de pesos oro en Norte América.

Ha sido tasada esta propiedad por los ingenieros don Ricardo Larraín Bravo en $ 778,200 y don Enrique Terry en $ 998,674. Saldrá a remate por el bajo

MINIMUM DE $ 530,00

La propiedad reconoce una deuda hipotecaria y se pagará al contado doscientos cincuenta mil pesos. Puede ser visitada de 2 a 5 P. M. Bases y antecedentes en el estudio del partidor y en la Notaría de don J. Vicente Fabres.

x-523-24-b.

Contra la especulación

Un conjunto de ruidosas operaciones bursátiles ha tenido el don de atraer la atención pública durante los últimos días hacia los mercados de valores de Santiago y de Valparaíso. Uno de los fenómenos que siempre acompañan a las grandes transiciones mundiales y siguen de cerca a la paralización de las industrias y el empobrecimiento de un país, es la especulación sobre los títulos que representan el capital y la riqueza momentáneamente afectados por las guerras y sus consecuencias.

Nada de extraño entonces que nuestro reducido mundo comercial haya presenciado una encarnizada guerra de diferencias de valores liquidables en fechas dadas, entre dos corrientes de la especulación: a la alza la primera, a la baja la segunda. Los títulos de la Compañía Estañífera de Llallagua han dado motivo para que esos círculos donde el menor rumor, la más leve conjetura, un arte cualquiera son rebuscados con fruición como base de una jugada, hayan entrado en una encarnizada guerra. Un bando que ha creído en la depreciación momentánea de esos títulos ha vendido el doble de las acciones de la empresa. Y el bando contrario ha especulado a la alza comprando el doble de esas acciones.

Uno de ellos tenía que perder. Ni el uno habría podido pagar todas las acciones que se le vendían a plazo, ni el otro habría podido entregarlas.

Llegó un momento en que la corriente que especulaba a la alza no pudo materialmente seguir dando garantías diarias de veinte puntos por rueda y la mala constitución de la Bolsa de Comercio hizo ver como inminente una catástrofe en la cual los que ganaban no se habrían juntado con un sólo centavo y los que perdían habrían arrastrado consigo el prestigio de la institución.

En ese momento el directorio de la Bolsa de Santiago resolvió que toda operación de venta fuese garantizada con el cincuenta por ciento, exclusivamente en acciones de la compañía vendida. Esto dió una especie de respiro a los perdidosos que encontraban mercado forzoso para colocar los muchos miles de títulos que tenían en su poder.

Nada de esto habría ocurrido si estuviese en Chile vedada estrictamente toda especulación en nombre propio de los corredores, si estos comisionistas tuviesen carácter oficial, si existiese aquí como en Europa una intervención del Gobierno en las operaciones o si sencillamente hubiese estado prohibido este juego.

Posteriormente el directorio de la Bolsa de Santiago ha establecido que los vendedores de acciones darán un cincuenta por ciento de garantía del monto de sus ventas en dinero o en valores. Pero los compradores sólo darán un diez por ciento.

Esto crea una situación de evidente desigualdad, única en el mundo, en esta clase de instituciones. La dificultad se ha producido por la impotencia en que se encontraron los especuladores a la alza para cumplir sus compromisos. Pues bien, esa garantía se mantiene para ellos en un diez por ciento como base, mientras sus opuestos dan cincuenta por ciento. El poder comprador es así cinco veces superior al vendedor, lo cual introduce en el mercado un factor enteramente extraño a los negocios y sumamente peligroso.

Por nuestra parte, creemos que la garantía que debe exigirse ha de ser muy grande. Pero tiene que ser absolutamente igual para ambas partes, cada una debe arriesgar lo mismo y encontrarse con armas iguales bajo la autoridad del intermediario cuyo único papel es garantizar la seriedad de las transacciones sin proteger a nadie. Lo mejor es que en las transacciones sobre todo valor sin excepción se dé un cincuenta por ciento o un ciento por ciento por comprador y vendedor. De esta manera se restringe considerablemente la especulación, mejor dicho, se anula, que es lo que el interés público exige. Todo ello mientras viene la ley prohibitiva.

Este peligro debe mirarlo también el directorio de la Bolsa de Santiago, que salvó indudablemente la solidez de la institución con su acuerdo del día 17, pero que más tarde ha mantenido una situación anormal, con perjuicio de intereses tan respetables como los que quedaban protegidos por las consecuencias de su resolución. Lo más serio será pues, que se vaya lisa y llanamente a la prohibición de toda transacción a plazo, como lo pidió el corredor señor Emilio Alemparte en 1914. No tenemos en Chile fortuna ni mercado suficiente para este juego de millones que esteriliza muchas actividades y termina por asfixiar el desarrollo del trabajo y de la riqueza pública.

Ningún interés general aconseja el mantenimiento de esta situación, ni mucho menos puede paliarse el mal con la idea de que la Bolsa da más facilidades para jugar a la alza que a la baja. El remedio es acaso peor que la enfermedad, y lo cuerdo es que la prohibición lisa y llana prevalezca sobre la protección prudente y bien intencionada, a una parte más conservadora, por decirlo así, de los especuladores.

Hoy hay en la Bolsa un directorio de hombres intachables y respetados. Mañana puede sucederle otro que lo sea menos, y debe comprenderse el peligro inmenso que entraña dejar en esas manos la dictación de un acuerdo que modifique en un momento dado en la forma que se les antoje el rumbo de las transacciones y la cotización de la fortuna pública. Es mejor que una prohibición, que la opinión nacional anhela, conjure hasta la sombra de una calamidad de esta especie.

M.

El problema de los combustibles

El enorme desarrollo de la industria y del maquinismo ha puesto de actualidad un punto que reviste gran importancia. Las cantidades de combustibles exigida por la industria han ido creciendo paralelamente con dicho desarrollo, hasta alcanzar cifras considerables, así en 1913 el carbón extraído en Inglaterra ha pasado de 287 millones de toneladas y Alemania extrae anualmente 200 millones de toneladas; Francia, 40 millones por año.

Este consumo de carbón ha hecho pensar en las reservas carboníferas que guarda cada nación y se ha visto con temor el peligro de un agotamiento de estos depósitos, que se aproxima rápidamente.

No hay necesidad de insistir sobre la estrecha dependencia en que está la vida económica e industrial de un país con su riqueza en combustible. Los países más adelantados, con grandes industrias, son siempre ricos en carbón.

Es natural entonces que los espíritus reflexivos busquen los medios de retardar este agotamiento, que para los productores modestos constituye una cuestión de vida o muerte.

Diversos son los medios propuestos para salvaguardar el problema pero pueden agruparse en dos principales: 1.o Explotación de nuevas fuentes de energía. 2.o Utilización racional y perfecta del carbón.

Entre los primeros, figura el empleo de la fuerza hidráulica, ya sometida a la explotación en grande en Francia, Noruega, etc.

La hulla blanca ha permitido que países pobres en combustible mineral como Suiza y Noruega, hayan alcanzado un alto grado de progreso industrial. En Francia, la potencia de las usinas hidroeléctricas llegaba en 1916 a un millón y medio de caballos, pudiendo alcanzar a un máximo de 10 millones, lo que equivaldría a un consumo de 45 millones de toneladas de hulla por año.

A este respecto Chile se encuentra en una situación privilegiada con sus numerosos ríos y caídas de agua. Es lástima que no se haya hecho hasta ahora ni siquiera un estudio concienzudo para aprovechar la energía hidráulica.

Otra economía se ha encontrado en la producción de fuerza motriz por la electricidad. La experiencia ha demostrado ya que el motor eléctrico es el más económico. Se puede citar el caso de la región de la costa inglesa noreste en que se efectúa una fuerte economía de carbón mediante la distribución eléctrica de la fuerza; el consumo es aquí de 0.7 kg. por caballo - hora y antes de la distribución de la electricidad, el consumo usual llegaba a 3.17 kg. por caballo - hora. Se obtienen así economías que fluctúan alrededor de 70 por ciento.

Pero el principal perfeccionamiento debe buscarse en la destilación previa de los combustibles sólidos. El carbón de piedra, sometido a la destilación, suministra productos sólidos (el coke), líquidos y gaseosos.

El primero puede reemplazar a la hulla en todos sus usos y quedan además el alquitrán y el gas de alumbrado. Estos cuerpos, quemados dan un rendimiento calorífico superior al de un sólido, por la facilidad de regulación y de recuperar el calor perdido. De suerte que la combustión de la hulla fraccionada en porciones por la destilación, produce más calor que la combustión de la hulla cruda, o sea, no destilada.

Fuera de esto, los diversos productos obtenidos se adaptan a diversos usos para los cuales no se podría emplear la hulla, y además muchos de ellos, principalmente los contenidos en el alquitrán, ya no se usan como simples combustibles, sino por los deribados a que dan orígen, alcanzando entonces un valor infinitamente superior. Es el alquitrán de hulla la fuente de donde se extraen las materias que van a servir para preparar las materias colorantes, los productos farmacéuticos, los perfumes y los explosivos.

Los demás subproductos que se obtienen, cianuros, sales de amoniaco, etc., son también de gran aplicación industrial y por consiguiente de alto precio.

La recuperación de todas estas substancias constituye así una verdadera economía y un factor importante en la baja del valor del combustible. La hulla se destila con dos fines: para obtener el coke metalúrgico (en este caso el gas es un sub-producto) y para producir gas de alumbrado (en cuyo caso es el coke el producto secundario). Los hornos de coke han perdido hasta hace poco los subproductos dejándolos escapar al aire.

Pero se observa un movimiento de reacción impulsado principalmente por la guerra. Así en Estados Unidos se trabaja activamente para recoger los gases de las coquerías.

En un próximo artículo veremos algunos otros remedios que se han indicado para solucionar la cuestión.

G. G. L.

GUERRA DEL PACIFICO
Tomo III y último

La nueva obra de don Gonzalo Bulnes,
"La ocupación del Perú: La Paz"
COMPRENDE todos los acontecimientos ocurridos desde la toma de Lima hasta la desocupación del Perú.

Historia completa documentada, del Tratado de Ancón
De palpitante actualidad que todo chileno debe conocer.

Se pondrá en circulación el 1.o de Marzo
Dirija sus pedidos a la
Soc. Imprenta y Litografía Universo
VALPARAISO, Casilla 902. SANTIAGO, Casilla 1017.

Freudenburg & Balmaceda
Casas en Arriendo
OFRECEMOS ENTRE OTRAS LAS SIGUIENTES
DELICIAS.—Altos esquina, recién refaccionados, con 14 piezas, fuera dependencias, anchas galerías, pieza de baño, luz eléctrica. Canon, $ 1.000.
SAN MARTIN.— Espléndidos altos, con 11 piezas fuera dependencias, 3 piezas de baño, decorados, luz eléctrica, etc. Canon, $ 665.
ARTURO PRAT.—Altos de construcción moderna, con 9 piezas fuera de servicio, espacioso hall, piezas de baño, luz eléctrica, pisos de parquet, decorados. Canon, $ 500.
RIQUELME.—Altos en muy buena situación, recién refaccionados, con 8 piezas fuera dependencias, 2 piezas de baño, etc. Canon, $ 450.
José Manuel Balmaceda T.
Guillermo Freudenburg C.
330.—MORANDE.—330

Agricultura

MEJOREMOS LOS TERRENOS GREDOSOS

Aún cuando en muchas ocasiones nemos tratado este tema y hemos publicado folletos que se reparten gratis y en que se trata tan importante materia, voy a ocuparme de este punto en vista de algunas insinuaciones que he recibido por correspondencia.

En general los terrenos gredosos (arcillosos) son bastante ricos, exceptuando las gredas blancas y de color plomiso que son muy pobres, y el defecto principal es la excesiva compacticidad que las hace muy difíciles de trabajar y a la vez de aprovechar con cualesquier cultivo. Por tal causa es punto fundamental para la mejora de éstos terrenos el corregirles su excesiva compacticidad, y para obtener este resultado hay varios procedimientos que me limitaré a indicar solamente, pues, o son de un costo excesivo para su aplicación o son de resultado mediocre y su efecto de poco tiempo.

Tenemos el agregado de cascajos o arena gruesa en capa uniforme de cinco a diez o más centímetros de espesor sobre todo el suelo y que se incorpora por medio de labores culturales. Incorporar al terreno grandes cantidades de abonos pajudos a fin de vencer la compacticidad por la interposición de materia orgánica, también puede usarse en ciertos casos el colmataje o depósito arenoso que arrastran los ríos durante el invierno y para lo cual se conducen las aguas sobre el terreno que se desea mejorar.

Como se ve, todos estos medios son caros o muy difíciles de aplicar. El único procedimiento económico y de resultados completos, fácil de aplicar, es el empleo de la cal en sus diversos estados.

En efecto encontramos en el comercio, cal viva o calcinada en piedra que es la que se usa para construcciones; cal recién apagada, en polvo y arneada; carbonato de cal molido; **cal de abono**, que es el residuo de los hornos de cal; cal de concha, etc. De todos estos diversos productos el mejor y al que debe darse la preferencia es a la cal viva, sea mineral, sea de concha, en seguida a la cal en polvo recién apagada; al carbonato de cal molido y en último término a la cal llamada **para abono.**

Si el terreno que deseamos corregir es muy gredoso y queremos tener una acción enérgica, en el menor tiempo posible, daremos la preferencia a la cal viva, sobre todo otro producto. Si el factor tiempo está a vuestra disposición y queremos tener una acción lenta, daremos la preferencia al carbonato de cal molido siempre que sus condiciones de precio hagan su uso más económico que el de la cal viva. Este punto es difícil de delucidar para el agricultor y lo mejor es que en cada caso consulte al Agrónomo Regional a quien obligará que vea el terreno, en caso que no lo conozca, pues, es inútil dar estas indicaciones valiéndose de las explicaciones y del análisis químico del terreno; lo indispensable es que el Agrónomo **vea y estudie** el suelo al cual desea ponerse cal y en general cualquier abono exceptuando el salitre.

Determinada la conveniencia de emplear la cal, debemos saber qué cantidad debe desparramarse al suelo. Esta cantidad dependerá de la compacticidad o cantidad de greda que tenga y del espesor del terreno gredoso: mientras más gruesa sea la capa gredosa mayor será la cantidad de cal a desparramar. Hoy en día para tierras algo gredosas no podemos aconsejar desparramar menos de 600 kilos de cal viva por hectárea y en terrenos muy gredosos menos de 1.200 kilos por hectárea (la mitad más por cuadra). Esta cantidad no es excesiva y tiene una influencia visible sobre el terreno al cabo de un año.

Será indispensable repetir la aplicación de cal, cada tres años, reduciendo la proporción a la mitad o a la tercera parte según los casos.

Si en vez de cal viva, vamos a emplear otro producto calcáreo de los indicados, debemos ver a qué cantidad de cal viva carresponde la unidad de dicho producto a fin de determinar la proporción en que deba emplearse. La cal viva tiene más de 80 por ciento de óxido de calcio que es el **único** elemento activo de la cal y es el producto más rico en éste elemento. El carbonato de cal molido tiene generalmente un 50 por ciento de óxido de calcio del que contiene la cal viva. De donde deducimos que si se aconseja emplear 600 kilos de cal viva por hectárea y queremos reemplazarla por carbonato de cal molido, debemos emplear el doble de éste último producto y en tal caso debemos tomar muy en cuenta la cuestión precio y volúmen a transportar.

Con el empleo de la cal viva tenemos de ventaja la acción enérgica de la cal al apagarse y que no producen los carbonatos inertes.

Cuando se trata de emplear cal en los terrenos del sur en que la cal debe pagar un largo recorrido debe tomarse muy en cuenta lo dicho anteriormente a fin de no pagar más caro que la cal viva, un producto que de todas maneras es de inferior calidad.

La época de aplicación de la cal es durante el otoño a fin de incorporarla al terreno con las labores culturales de esa época.

Es de hacer notar que la cal **no es abono** y que su influencia sobre el terreno es casi únicamente física, pues, produce un cambio en la agregación de los elementos del suelo y de ahí su buen efecto. También tiene una acción química que resulta secundaria, pues, sin su presencia no se descompone los fosfatos de fierro y alumina, que son insolubles, y dichos fosfatos en tal estado no tienen acción sobre la vegetación.

Con respecto a la aplicación práctica de la cal en el suelo, conviene que cada interesado la pida al Agrónomo Regional.

Cualquier dato sobre cuestiones agrícolas, dá gratuitamente el suscrito, a quien escriba a Santiago, Casilla 40 D.

ROBERTO OPAZO G.

Crítica Literaria

"SCRIBENDI RECTE SAPERE EST ET PRINCIPIUM ET FONS".
HORATIUS.

ECONOMIA POLITICA

Dr. Aarao Reis, Prof. catedrático da Escola Politécnica do Rio do Janeiro, Economía Política, Financas e Contabilidade, (Epígrafe). 1.o volume. Introducao geral. Producao da riqueza Rio do Janeiro 1918. Imprenta Nacional. In.—4.o de XXII y 405 p., rústica.

El autor de esta obra importante es, en su patria, toda un personaje, a quien se deben trabajos sobre muy diversas materias relacionadas con su especialidad, la ingeniería.

Desde hace años catedrático de Economía Política, Derecho Administrativo y Estadística en la Escuela Politécnica de Río de Janeiro, empieza a resumir su larga enseñanza en este fundamental tratado de que hoy publica el primer volúmen. El permite formarse idea del plan, extensión y método de la obra, y del criterio que la informa.

Ciñéndose al plan, clásico ya en la ciencia económica, distribuye el autor la materia en cuatro secciones, cada una de las cuales abarcará un volúmen: producción, circulación, reparto y consumo de la riqueza. Como se sabe, en estas categorías se circunscribe toda la evolución de la riqueza. Hay, además, ciertos detalles, ciertos puntos de mira que las exigencias de su curso han obligado al profesor a desarrollar especialmente. A ello deberemos un volúmen sobre el derecho administrativo brasileño, considerado en su aspecto económico, y otro sobre los conceptos y reglas fundamentales de la estadística, indispensable complemento de la Economía Política, el comprobante, como quien dice, y justificación de sus principios.

Trátase, pues, de un libro considerable, escrito por un maestro que también es un hombre de ciencia y un técnico. Está la obra adornada con todas las condiciones didácticas: fácil estilo, claridad, método pedagógico, prolijo pormenor, rigurosos análisis y refutación de las objeciones, completas las clasificaciones y divisiones, y todo el libro con el desarrollo necesario para que no sólo sirva a los alumnos sino que también ilustre y ayude a los especialistas. No contribuye poco a facilitar tal resultado, ni es el menor mérito de la obra, su continua referencia a los fenómenos políticos y a las enseñanzas de la sociología, que oportuna y atinadamente hace el profesor para corroborar las teorías con la práctica y con el testimonio de las otras ciencias.

Pero no se ha limitado el autor a considerar aisladamente su ramo. Sino que en prolegómenos extensos e interesantísimos. (90 págs.) consigna útiles reflexiones sobre el puesto de la Economía Política entre las demás disciplinas, sobre la jerarquía y recíproca subordinación de las ciencias, y sobre la evolución de los conceptos fundamentales de todo conocimiento y las etapas históricas de su desarrollo, problemas éstos que de ordinario silencian o sólo muy someramente dilucidan los textos de Economía Política.

Esto lo obliga a inquirir el orígen y determinar el grado de certeza de nuestras ideas primordiales, a retrotraer ese estudio hasta la concepción primera que está en la raíz de toda ciencia, la de ley. Da de ella la misma definición que la inmortal de Montesquieu. Y en breves, pero sustanciales párrafos, entrándose por los terrenos de la expeculación netamente filosófica, procura demostrar la uniformidad, permanencia e invariabilidad de las leyes, su rígido encadenamiento y estrecha interdependencia. El autor, que es un comtiano, mira y expone las cosas con criterio netamente positivista, estableciendo como absoluto axioma aquella invariabilidad de las leyes, y de acuerdo con él organiza la jerarquía de las ciencias. Para él, tan inmutables y necesarias resultan las leyes astronómicas como las que rigen la familia y el Estado, la industria o las artes.

Señalado el puesto de la Economía política entre las ciencias, hay que estudiar en sus líneas generales al sujeto de ella, el hombre, analizar sus facultades dirigentes, los resortes de su actividad, y establecer el punto de vista desde el cual lo considera la ciencia económica. Con cierto detalle trata el autor del asunto; examina los factores físicos y psicológicos que hacen del hombre un sér sociable, descubre en él los requisitos fundamentales de inteligencia, sensibilidad y voluntad, cuyas operaciones se traducen en necesidades, afectos y deseos.

Paréceme, sin embargo, que en este punto el autor no ahonda lo bastante en la psicología y que al afirmar la invariabilidad de las leyes psíquicas es tan arriesgado como lo fué antes al tratar de las leyes físicas. Existe en el hombre algo más de caprichoso e imprevisible, que lo insinuado por el autor: hay la libre acción de los individuos, la impulsiva expontaneidad que en más de un caso se sale de la regla y aún la contraría y abroga. No son materia tan fácil de reducir a ley los vicios y pasiones humanas con su infinita repercusión en el organismo social. Contra el credo positivista así incondicionalmente proclamado por el profesor Reis, creo yo a medida que en el estudio de las ciencias se asciende hasta el hombre y sus actividades superiores y más nobles, la acción de ley se amplía y transforma, pierde su rigidez mecánica y requiere atenuaciones, salvedades y reservas que la distinguen de la ley física o el axioma matemático. Sin admitir esto, será difícil, cuando no imposible, explicar muchos fenómenos económicos.

Otra consecuencia fluye del criterio positivista con que el autor encara estas questiones, su optimismo. Tiene él una fe robusta en la evolución progresista de las leyes económicas, procura explicar su transitorio o aparente desuso y afirma que al final de cuentas siempre, en la obra del hombre o de las sociedades quedará un saldo a beneficio del futuro. Este a juicio del doctor Reis sería, nada más el necesario y previsto efecto de esas leyes económicas y sociológicas que tienden, como al ideal propio, a producir un progresivo aumento del bienestar general, pero dentro de las congénitas e irreductibles desigualdades que originan las diferencias mentales de los individuos. Como buen discípulo de Comte, ve en el paulatino ensanche y predominio de los sentimientos altruista un factor capital para atenuar en sus dolorosas consecuencias aquellas desigualdades, y cifra en el triunfo del altruismo el supremo objetivo que evoluciona la historia.

Aún cuando todo esto, el autor lo expone, lúcidamente, en forma simpática y cautivadora, con nobles y expresivas palabras, en convencido tono, tal optimismo parece excesivo. El espectáculo que acaba de ofrecer la Europa, con su horizonte aún ensombrecido y siniestro; y por otra parte la furibunda lucha que en todo el mundo mueve a estas horas el trabajo contra el capital, y que llega alguna vez a asumir carácter de nihilismo; el estagnamiento, por no decir el retroceso, moral de las muchedumbres, no permiten alentar muy risueñas expectativas respecto de la humanidad futura. Es que nunca el egoísmo, la pasión y el vicio dejarán de ser el distintivo de las mayorías humanas. Y siendo aquéllas, como lo son, por esencia incoercibles y difíciles de prevenir, siempre constituirán en la sociedad un formidable elemento de atraso y disociación, además de quebrantar en la base la presunta invariabilidad de las leyes sociológicas.

Siempre dentro de estos prolegómenos, el autor, después de estudiar en el **territorio** el campo en que se realizan las operaciones económicas, y en la **población** el factor que más decisivamente influye en dichos fenómenos, se empeña en establecer y clasificar las varias categorías de necesidades, aspiraciones y deseos del individuo para determinar cuales caen dentro de la órbita de la Economía Política. Este estudio le permite anticipar como importantes principios: lo ilimitado de las necesidades humanas, en cuanto a su número y lo reducido en cuanto a su capacidad, la sustitución de unas necesisdades por otras a virtud de la concurrencia, y el cambio de las necesidades en costumbre que trae la herencia. Estos principios, lo demuestra el autor, desempeñan un rol capital en las funciones económicas.

Con esto y con esclarecer y definir conforme a los más modernos tratadistas los conceptos de **riqueza, trabajo, valor, utilidad y cambio,** ilustrándolos con numerosos y significativos ejemplos, pasa ya el autor a lo que propiamente es su tema.

Este volumen está entero consagrado a estudiar la producción de la riqueza. El autor la examina con acuidad y plenitud altamente satisfactorias.

No se esperará de mí que en un artículo de prensa examine en detalle el abundante caudal de saber técnico y preciso acumulado en estas 300 páginas. Baste, para interesar a los lectores, comentar algunos de sus más característicos rumbos y soluciones. Los dos primeros capítulos tratan de la producción y del papel que en ella juegan la naturaleza, el trabajo y el capital. Hay ahí sobra de observaciones y pormenores, de atinados comentos que patentizan la versación científica y el espíritu de síntesis del profesor Reis.

En el curso de ambos capítulos toca el autor la teoría de la propiedad en Economía Política, base angular de esta ciencia. No le da un fundamento metafísico, no la considera atributo inherente a la persona humana, sino que ve en ella una creación a posteriori de las actividades del hombre, un fenómeno histórico de proceso gradual que ha ido evolucionando desde las formas más humildes de la apropiación hasta la que hoy tiene, amplia, sólida y consagrada. En concepto del autor, este origen social de la propiedad, no la priva, sin embargo, de las cualidades de personalísima, inatacable y transferible que todas las legislaciones le reconocen. Precisamente el progreso de la cultura estará en consolidarla y protegerla cada vez más. Huelga manifestar la importancia que estas ideas asumen ante el marxismo y otros derivados del socialismo.

En el mismo capítulo segundo hallamos un claro y completo, aunque muy breve estudio de lo que es el capital, su origen, sus varias clases y cualidades, su importancia social. El autor sigue en su exposición las líneas clásicas del tema, y la opinión de los más autorizados tratadistas modernos. En estos términos encomia las virtudes del capital: "El capital da, pues, la mejor y más segura medida de la civilización y progreso de los diversos pueblos en que se subdivide la humanidad, porque sólo el orden, la tranquilidad, la perseverancia, la economía y el trabajo científico permiten la acumulación de capitales formidables cuya extraordinaria potencia supera cuantas dificultades oponga, por ventura, la naturaleza al desenvolvimiento económico de cualquiera región del globo terrestre"... (p. 148).

Esta opinión, como se ve, concuerda con la anterior; y de esta defensa de la propiedad y del capital deduce el doctor Reis las consecuencias. Porque el lógico encadenamiento de las ideas lo trae frente al fundamental problema de las relaciones entre capital y trabajo, asunto el más vasto y complejo, el de más transcendencia que pueda agitar a las sociedades actuales o por venir. Y la solución del autor no sacrifica ninguno de los factores del problema, no divisa antinomia entre ambos elementos de la producción, antes hace consistir el progreso de la cultura en la armónica asociación del capital y el trabajo. Su concurso es la base de la sana y próspera democracia.

En esta época de conflictos sociales, de recelos, de furiosas declamaciones, de ásperos y aún sangrientos reclamos, cuando con medidas más o menos arbitrarias se intenta encadenar al capital enervar su acción fecunda y someterlo a las más desatentadas exigencias del obrero, es indispensable y útil oír la palabra autorizada del doctor Reis, eco en este caso, de tantos eximios economistas. Dice él, (p. 148).

"Nada tiene, pues, de jactanciosa la justa pretensión de la Economía Política de que, merced a los enérgicos y potentes medios de acción suministrados por el capital, le ha incumbido la honrosa misión de haber contribuído, más que la **Moral** misma, a la gradual emancipación de las clases proletarias... Indispensables el uno al otro, existe entre el trabajo y el capital mutua compenetración, tanto más eficiente cuanto mejor preparados para la acción común, y si es indiscutible, en los tiempos modernos la supremacía — a veces hasta irritante, — de éste que puede esperar beneficios futuros, sobre aquel, que necesita el pan cuotidiano indispensable para la vida misma, todo indica que la evolución económica normal tiende sin cesar y vigorosamente a la gradual y rápida modificación de tal situación mediante la economía, las instituciones de previsión, las asociaciones de mutua solidaridad, la difusión de la enseñanza, el creciente ascendiente de la ciencia positiva sobre las falsas nociones de una filosofía decadente, el predominio del **derecho** sobre la fuerza, el mejoramiento de las instituciones políticas, la mejor comprensión de la solidaridad humana, el esplendor de la justicia, etc., todo lo cual se traduce en el **progreso** sólidamente cimentado en **el orden** e iluminado por **el amor**".

La conciliación y concordia de esos intereses y fuerzas se efectúa en la industria, a la que el autor consagra un detallado y excelente capítulo. En él demuestra como en el campo de la actividad industrial se completan y conciertan cada vez mejor el capital y el trabajo, y como el consiguiente desarrollo de la producción no puede sino alzar el nivel medio del proletariado. Esta consecuencia la deduce el doctor Reis con perfecta nitidez, encareciendo la necesidad de dejar a las leyes económicas su libre juego, sin acudir a medidas caprichosas para restablecer el necesario equilibrio social.

Otro extenso y excelente capítulo es el que trata de las condiciones requeridas para una abundante producción. En él se estudian por todas sus faces la ley de división del trabajo, las varias formas que éste puede asumir, y sus estupendos resultados. De todo ello el autor trae interesantes y expresivos ejemplos que le suministra su instrucción técnica. Con éste tópico se hallan estrechamente vinculadas la cuestión de las horas de trabajo y la de los salarios. No las descuida, por cierto, el autor, que a todos estos problemas apasionantes e ineludibles lleva un criterio sereno, científico, alejado de exageraciones y quimeras. Según el doctor Reis la creciente prosperidad social debe traducirse en una alza de los jornales equitativa y en paulatino aumento. "No hay, dice, otro medio de obtener en cualquier país la gradual elevación del salario, que la gradual aceleración del desarrollo en la producción de la riqueza que permita aumento creciente — en favor del capital disponible — de la relación entre éste y la respectipa **población** válida para el trabajo". No sanciona, pues, la ciencia las imposiciones más o menos caprichosas y violentas de los obreros, que comenzando por atentar contra el capital, van de seguida a herir en el pecho a los propios trabajadores. Si existe ley económica que no pueda impunemente transgredirse es ésta; y es provechoso, es necesario que así lo comprendan los obreros. En cuanto a la duración del trabajo, estima nuestro autor, con la casi unanimidad de los tratadistas, que ella no debe exceder de ocho horas.

En esta oportunidad discute el doctor Reis la fundamental cuestión de la libertad del trabajo, que él encara en todas sus ventajas y peligros, y que resuelve, como es de suponerlo, en el sentido del liberalismo más amplio compatible con el interés y bienestar de la sociedad. Ninguna otra cortapisa puede ni debe ponérsele. Esta libertad es la que favorece y propulsa todas las energías e iniciativas del individuo y le arranca el máximo de eficiencia. No sólo debe respetarse y protegerse en las mujeres, sino aún a los niños, dentro de las reglamentaciones que sus condiciones de resistencia y robustez hacen necesarias; es la misericordia extendida sobre el trabajo de los débiles.

Tales reglamentos traen a la escena la persona del Estado y plantean el problema de su ingerencia en la organización del trabajo. No escusa nuestro autor dilucidar el delicado asunto. Y a propósito de él discute por extensco (p. 311) las doctrinas socialistas, etatistas y el nihilismo. En suma, el doctor Reis juzga útil y benéfica a la colectividad la acción gubernativa encuadrada dentro de ciertos límites. Sólo que es una actividad preventiva, complementaria y a la vez de iniciativas la que el autor otorga al estado. Y en tal medida, el etatismo que él fervorosamente preconiza me parece henchido de peligros e inconvenientes que ya están viéndose y palpándose por doquiera. ¡Lástima que en estas materias no pueda volverse atrás! Difícilmente se enmiendan rumbos cuando cualquiera medida gubernativa crea desde el primer minuto invencibles intereses particulares. Tenemos todavía muy poca o ninguna experiencia de lo que por sí sola puede la iniciativa privada para entregarnos así totalmente al anonimato e irresponsabilidad del Estado. Detalla el autor las posibles intervenciones de éste (p. 313): la décima parte de ellas formaría por sí sola una intolerable servidumbre y la más rígida cadena puesta al libre, inventivo y progresista ingenio del hombre.

Un capítulo lleno de interés, el último de la obra, trata del arduo problema de la población y de las múltiples dificultades que él propone a los estadistas. Es un estudio de la ley de Malthus hecho con cien años de la más amplia y minuciosa experiencia. Una vez más, el autor se muestra optimista y lleno de esperanzas en un dichoso y radiante porvenir de la humanidad, fomentada y mejorada en todo sentido por la obra común de la ciencia, el arte y la industria. Ocioso es prevenir que para el autor no existe ni en un remoto futuro el peligro de un exceso de población que haga imposible su existencia en el globo.

Tantas y tales son las cuestiones que dilucida este volumen, y con tales méritos de exposición lúcida y metódica están ilustradas, de tal modo condénsanse en él las enseñanzas de la ciencia económica y social, que la obra, una vez terminada, constituirá un impagable libro de consulta, valiosísimo tesoro de erudición y doctrina.

LEO PAIS

"Lectures pour tous"
Le Noel de la Victoire.
Les sept etoiles du Marichal Foch.
Precio . . . . $ 1.50
Número de Enero. . . . 1.50
Abono 1919. . . . . . . 35.—
"Je sais tout"
último número, 15 de Diciembre, interesantísimo.
Precio . . . . $ 2.50
Abono 1919 . . . . 30.—
"Femina"
Noel, uno de los más lindos números publicados.
Precio . . . . $ 4.50
"L'Illustration"
últimos números recibidos.
Precio . . . . $ 2.75
Abono 1919 . . . . 125.—
"La Femme Chic"
Número de Enero.
Precio . . . . $ 5.—
Abono 1919 . . . . 50.—
"Vogue"
la más elegante revista yanqui de moda.
Número de Febrero . . . $ 3.50
Abono 1919 . . . . 36.—
Estos precios son los mismos, tanto para Santiago como para el resto del país.
ZAMORANO y CAPERAN
Compañía 1015.— Casilla 369
x-24-h

Crónica Industrial

Actividades sociales en las fábricas André Citroin

En la gran fábrica de municiones André Citroin, se han implantado diversas medidas de bienestar social en una forma tan acabada y perfecta que los visitantes norteamericanos han tenido palabras de elogio y han declarado no conocer nada mejor en organización y en coordinación de los servicios.

A juicio de sus propietarios, la potencia industrial adquirida por la sociedad ha engendrado para ella nuevos deberes, que han sido cumplidos a plena conciencia.

Veremos primero algunas obras que interesan a la higiene. Los talleres están provistos cada uno de una sala especial bien alumbrada y bien aireada destinada a la toilette de los obreros, con lavabos en esmaltados que alcanzan a 1,300 en la fábrica y que ocupan el centro. A ambos lados de la sala están situados los vestuarios; cada obrero posee su armario metálico con llave, ocupado también por el obrero que tiene su puesto en el relevo hay así repartidos en la usina más de 4,000 vestuarios. Algunos talleres, como el de fabricación de balas de plomo, la acería, etc., requieren precauciones especiales de higiene; al lado existe un departamento de duchas dividido en secciones para hombres y mujeres; cada gabinete es doble; en uno la persona se desviste y en el otro está la ducha con agua caliente.

Después de estas medidas preventivas e higiénicas, se han preocupado de la salud del obrero; y para satisfacer a estas exigencias existen una enfermería y un gabinete dental. La enfermería está muy bien instalada, y comprende una sala de espera, una de visita, una de curaciones y una de reposo. El material y los útiles permiten no sólo los tratamientos corrientes de las curaciones y enfermedades (aunque no sean ocasionadas por accidentes del trabajo), sino también los cuidados de urgencia que hay que administrar en los casos graves. El servicio es atendido por un médico mayor ayudado de 12 enfermeras.

Al lado de la enfermería, está el gabinete dental. Todo el personal tiene derecho a los cuidados y trabajos que efectúa el gabinete, a cargo de varios dentistas. Por este servicio dental pasan cien personas diariamente y se hacen unas 60,000 operaciones por año. Además se han impreso diversas prescripciones y consejos para la higiene dental, que se han distribuído entre los obreros y sus familias.

En las fábricas que cuentan con

ALQUILO
Av. IRARRAZAVAL.— Espléndida casa con 10 buenas piezas, gran sitio, con galpones, especial para industria, situada frente a la Plaza Municipal. $ 300.
CARRERA.— Próxima a Alameda, casa de todo lujo en bajos, jardín, garage, 12 piezas todas decoradas, $ 700.
DIECIOCHO.—Inmediata a la Alameda, cómoda y espaciosa casa en bajos, galería de vidrios, 18 piezas y varias dependencias, garage, $ 950.
DELICIAS.—Espléndidas casas recién edificadas, 8 piezas y varias dependencias, luz eléctrica, casi todas sus piezas con balcón a la calle.— $ 420, 380.
PORTAL EDWARDS.— Espaciosos altos para Hotel, 35 piezas fuera de servicio, cocinas, cuartos de baño, $ 800.
DELICIAS.—Casa en bajos muy central, 12 piezas y anexos, $ 550.
CARLOS OSSANDON B.
1080— HUERFANOS —1080

ALAMBRE DE BRONCE
ESPECIAL PARA RESORTES
DE TODAS DIMENSIONES
OFRECE:
FUNDICION LIBERTAD
LIBERTAD, 53 y 58

CINE

Alambra

Preferido del público

NADIE NOS PODRA NEGAR QUE HA SIDO EL EXITO MAS GLORIOSO PARA LA FOX LA OBRA

SECRETOS DE LA ALTA SOCIEDAD

HOY EN ESPECIAL Y NOCHE POR ULTIMA VEZ EN SANTIAGO.
"TODOS EN LA VIDA GUARDAMOS SECRETOS QUE NOS CONSUMEN". Es el tema de esta tragedia.

Actores y actrices que Fox presentará el próximo Viernes de Moda:
Walter Law, Vivián Martin, Pablo Waldon, Juanita Lee, Catita Lee.

Será una obra magna que sólo un conjunto como éste puede realizar.

PARALTA

Estrenará su sexta obra que viene en calidad de extraordinaria.

Supremo Juez

un gran número de mujeres entre su personal, ha debido prestarse especial atención al cuidado de los hijos de las obreras. Un médico especialista está encargado de atender a las mujeres próximas a ser madres, que son colocadas en trabajos descansados. Después de alumbramiento van al pabellón de convalecencia, a costa de la administración y después siguen en sus tareas, al mismo tiempo que crían sus hijos, recibiendo como prima de amamantamiento de 20 a 50 francos mensuales.

Para recibir a los pequeñuelos se ha construído una crêche modelo, rodeada de jardines, a la que van los niños con la condición expresa de ser alimentados por su propia madre. El niño permanece en la crêche toda la semana de trabajo y su madre va a amamantarlo cinco veces al día, sin que se le descuente este tiempo. El servicio está dotado de gabinete médico, salas de aislamiento. En el piso superior están la sala de amamantamiento, la de toilette, un dormitorio y una ropería. En el dormitorio, cada pensionista tiene su cama limpia con su número y con un papel que indica el estado sanitario. La sala de toilette, situada al lado, consta de magníficos lavatorios, W. C. para niños y una romana pesa-niños, que es empleada diariamente para cada niño. Existe también una ropería, una cocina para la preparación de los alimentos, un laboratorio para la esterilización de la leche y de las mamaderas que a cierta hora de la noche van a reemplazar el alimento de la madre.

Careceríamos del espacio suficiente para reseñar las innumerables precauciones higiénicas que se han tomado; así, la ropa no queda en las salas sino que es descendida a la lavandería por tolvas o embudos para ropa dispuestos en cada compartimento.

Los niños, una vez crecidos, pasan a otro departamento donde están hasta los cuatro años de edad. Patios de juego, salas de reposo, refectorio, salas de baños, cocina, lavandería y sala de convalecencia para las mujeres forman este servicio y completan la obra de la crêche.

De las obras relacionadas con la alimentación figura en primer término, la cantina, vasta sala destinada a los obreros que por la distancia, no pueden ir a comer a sus casas. Tiene capacidad para 2,700 obreros, que a la hora de almuerzo se sientan alrededor de 240 mesas, divididas en diez sectores. El menú es igual para el patrón, visitantes, empleados y obreros.

A medio día todo el mundo abandona su trabajo y ocupa su puesto. Cada uno coloca su boleto en los molinillos registradores situados a la entrada y se dirige a su sector marcado con un color característico, color que llevan también las sirvientes, las mesas, los anillos para servilletas, etc. A una señal luminosa encendida simultáneamente, las cinco sirvientas de cada grupo distribuyen el primer guiso; diez minutos después, a una segunda señal luminosa, llevan la carne, en seguida las legumbres y por fin el postre. En 30 minutos 2,700 obreros han comido abundantemente por 1. franco 50 o por 1 franco 90, si beben vino y una taza de café. En seguida pasan a un gran hall, donde reposan en espera de la vuelta al trabajo.

No podemos entrar en detalles sobre la organización especial que se necesita para distribuir una cantidad tan grande de alimentos. Baste decir que la cantina representa una usina dentro de la usina, sometida a los mismos principios de orden y bienestar.

Destrucción de los parásitos de la viña

En Francia, Italia y otros países europeos se está empleando mucho la solución sulfo-cálcica para matar los parásitos de las viñas. La solución, o mejor dicho, la mezcla puede usarse contra los insectos que corrientemente atacan la vid y contra las vegetaciones de hongos, y esta doble acción le da una marcada superioridad. Cuando se quiere emplearla contra los insectos es conveniente agregarle arseniato de plomo o de cal.

La preparación requiere cierto cuidado, por lo que se aconseja obtenerla de las fábricas especiales. Sin embargo, daremos la preparación que ejecutándola con tino, puede resultar. Se echan 8 kilógramos de cal viva en un recipiente y por otro lado se mezclan 16 kilógramos de azufre con el agua suficiente para hacer una pasta blanca, se mezclan con la cal y se hacen hervir; debe tenerse precaución de agregar el azufre en un espacio de tiempo de 40 minutos. Se agita y se interrumpe la ebullición a los 5° cuando hayan pasado 50 minutos desde la primera adición de azufre, se llena el recipiente con agua fría y la solución queda lista para ser usada.

El empleo de la solución varía según el fin que se persigue. Por ejemplo, para insectos parásitos se prepara un baño al 8 por ciento de filamento metálico en el vacío; como la volatilización del filamento era demasiado rápida, se propuso colocarlo en un gas inerte. Como tipo puede tomarse la lámpara Mazda.

En esta lámpara el filamento de tungsteno está enrollado en espiral, lo que aumenta su eficacia y una región fría dispuesta en el cuello de la lámpara condensa los vapores metálicos sin perjudicar la trasparencia de las paredes.

Las excelentes cualidades del tungsteno, su inalterabilidad a altas temperaturas y su poder emisivo han hecho pensar en emplearlo en lámparas de arco. Contra el oidium basta con una solución al 3 o 4 por ciento. En cuanto a la duración del tratamiento, varía también con la clase de parásitos, sin que hasta ahora existan reglas al respecto. Finalmente, es útil advertir que la solución sulfo-cálcica no tiene efectos venenosos sobre las personas ocupadas en su preparación o en su uso.

POLITICA

Sesiones del Congreso

Hoy le corresponde sesión al H. Senado.

Mañana a la Cámara de Diputados, en vista del desahucio hecho el Viernes último por los liberales, respecto del acuerdo para reunirse sólo los Jueves.

Correspondencia

¿CUAL ES EL SILO MAS CONVENIENTE, MAS PERFECTO Y MAS ECONOMICO?

Todos los silos sin excepción, son buenos si están bien construídos, si conservan el ensilage en perfectas condiciones, si excluyen totalmente el aire y si cuestan poco dinero. Vamos a examinar suscintamente los diversos sistemas en uso y su adaptación a nuestro país.

Comenzaremos por el silo de duelas de madera que en otro tiempo despertó mucho entusiasmo y muchos admiradores. Este silo es económico en cuanto a su construcción, no pudiendo exigírsele gran duración a causa de las constracciones y expansiones que sufre la madera con las diversas temperaturas que en nuestro país son extremas. En 24 horas vemos 35 grados a la sombra y 10 grados doce horas después; por consiguiente la madera se encuentra sometida a tensiones considerables, aflojándose los zunchos que mantienen las duelas y abriéndose las junturas, dejan entrar aire por los intersticios. El aire perjudica el ensilaje y lo descompone totalmente.

Este es uno de los grandes inconvenientes que se experimentan con estos silos, según ensayos efectuados en nuestro país con dos, construídos por uno de nuestros más esforzados y progresistas agricultores. Tomó todas las precauciones con relación a la sazón del material empleado, a la exactitud de las dimensiones, a los empalmes y demás detalles que exigen una acabada perfección. Al cabo de poco tiempo se empezaron a notar la deficiencias. Los zunchos necesitaban constante atención y vigilancia para que ellos no reventaran por exceso de dilatación de la madera o para que no quedaran completamente sueltos con las contracciones de la misma. Las duelas se apartaban y era necesario reformarlas. En algunos puntos interiores se notaron moldes o fermentaciones y por consiguiente forraje descompuesto, debido a los orificios que permitían la entrada del aire.

Aunque su primer costo sea relativamente bajo, las reparaciones, las pérdidas de ensilage y las molestias que ocasiona le hace uno de los silos menos deseables para ser adoptados por nuestros agricultores. Agregaremos que de ser sostenido por cables de acero con el objeto de no ser volcado por el viento cuando está vacío; debe asegurarse contra incendio y debe pintarse interior y exteriormente, por lo menos una vez al año.

Su practicabilidad se encuentra por consiguiente, seriamente comprometida no sólo por los hechos mencionados, sino también por la dificultad en encontrar dentro del país los materiales adecuados para su construcción.

Los silos de ladrillos o de blocks de concreto son construcciones que no dejan nada que desear respecto a su solidez, a su durabilidad y a su incombustibilidad. Bien construídos, conservan el ensilage en perfectas condiciones, son estables y pueden alcanzar mayores alturas que el silo de madera. No exige seguro contra incendio, pero en nuestro país sería necesario el seguro contra temblores.

Es sabido que las construcciones de ladrillos requieren una pericia especial en la obra de mano, pues, continuamente se ven murallas de ladrillos agrietadas, en casi todos los trabajos corrientes. Siempre que estas no pierdan su aplomo, la importancia de las grietas es secundaria; pero en los silos estas rasgaduras tienen una importancia capital ya que permiten la entrada del aire y con ello la putrefacción del ensilage. Se requiere, pues, una obra de mano prolija y de primera clase para que todas las uniones o junturas queden perfectamente estancas.

Los silos de ladrillos o de blocks de cemento, necesitan refuerzos de fierro considerables, horizontalmente, porque deben resistir grandes presiones.

Debemos llamar seriamente la atención de los agricultores a que si estos silos no se construyen observando las precauciones de refuerzos indicados, su estabilidad, se encontraría comprometida hasta el punto de ser posible su destrucción total. Bien reforzados y prolijamente construídos, darán amplia satisfacción y en esta forma su costo es elevado y lo hace aproximarse al de concreto armado o monolítico. Por consiguiente el inconveniente principal es su alto costo.

Los silos de concreto armado son construcciones permanentes, resistentes a los vientos, no requieren seguro de ninguna especie y una vez terminados, no necesitan mayores atenciones. Pueden construirse a las más grandes alturas y conservan el ensilage en perfectas condiciones.

Una de sus principales objeciones es su costo, que sobrepasa considerablemente a los de cualquier otro material. Son indispensable los servicios de un ingeniero que conozca a fondo las construcciones de cemento armado y no economizar en las mezclas ni en los refuerzos que se deben colocar tanto vertical como horizontalmente. Las formas de madera y los aparatos indispensables para subir los materiales de construcción, representan un valor apreciable, que se pierde totalmente si no se construye una serie de silos con ellos.

El agricultor no está generalmente en condiciones de construir un silo de concreto armado con probabilidades de éxito, siendo supérfluo gastar sumas cuantiosas en construcciones que son reemplazadas con ventajas por otras tan eficientes y de costo mucho inferior.

El silo de planchas de acero viene en seguida en esta revista de los diferentes silos. Esta construcción tiene el grave inconveniente que las planchas se corroen con el ácido del ensilage y si a lo anterior se agrega su elevado costo, resulta el silo menos deseable para los agricultores.

Vamos a llegar por fin al silo de duelas de concreto, invento patentado en Estados Unidos y que ha dado los mejores y más completos resultados en todo sentido. Este silo contiene todas las cualidades de los que hemos mencionado y ninguna de sus desventajas. Como construcción es de permanencia ilimitada; su estabilidad a los vientos más fuertes es reconocida en la práctica y científicamente por ingenieros distinguidos; su incombustibilidad es absoluta, ya que es construído de concreto; es impermeable a los líquidos y al aire por estar sus duelas machihembradas y su interior recubierto con una capa de cemento especial que impide toda filtración. Los zunchos de refuerzo de fierro acerado le hacen indeformable y resistente a todas las presiones y es por este cúmulo de cualidades que una de nuestras autoridades agrícolas, más preparadas y más inteligentes, ha declarado públicamente que el silo de duelas de concreto es el silo ideal.

Su aparición en el mercado norteamericano llamó poderosamente la atención, porque venía a llenar una necesidad mucho tiempo sentida. Era el silo de concreto armado por la tercera parte de su valor; era el silo que tenía todas sus espléndidas cualidades a las que agregaba la facilidad de transporte, la facilidad de armar y desarmar en corto tiempo y por fin la gran ventaja de sus puertas continuas. Estas puertas significan un gran progreso por los peligros que entrañan los silos que no las tienen y a los que no se les pueden adaptar. Cuando las fermentaciones de la primera serie se empiezan a producir en el ensilage, se desprenden óxidos de carbono que por ser más pesados que el aire se depositan en la superficie del ensilage. Estos gases son altamente venenosos y si no se desalojan oportunamente, los operarios que están pisoneando el ensilage se encuentran seriamente expuestos a la muerte. Con la puerta continua no hay necesidad de tomar precaución alguna porque los gases se escapan solos y por su propio peso, al exterior.

No hemos tomado en consideración los silos ejecutados en zanjas, cubriendo el forraje con un metro de tierra de espesor porque es un procedimiento anticuado, hoy día abandonado por los países agrícolas ilustrados, siendo por lo demás absolutamente antieconómico. Tampoco hemos considerado la práctica de rociar el ensilage con leche cuajada para hacer más rápida la fermentación láctea. Ese procedimiento está absolutamente fuera de toda aplicación, siendo sólo experiencias de laboratorio.

El ensilage conservado en zanjas resulta tan bueno como el de los silos sistema americano, pero tiene en cambio dos inconvenientes graves:

1.o Que el costo de extraer el ensilage demanda un gran esfuerzo en obra de mano, debiéndose remover un metro de tierra que cubre el ensilage, siendo a veces necesario usar barreta y picota para quitar la tierra que se ha endurecido con el tiempo y las humedades. El alimento de 50 vacas apenas si puede obtenerse con cuatro hombres trabajando un día entero, de consiguiente, el precio del ensilage se recarga enormemente.

2.o Es indispensable llevar ensilage de las zanjas a los corrales y comederos en cualquier momento. Las lluvias de invierno dificultan la operación aún más, no sólo por los caminos que se ponen intransitables, sino también porque en el mismo silo de zanja se forma un barrial que inutiliza grandes cantidades de ensilage.

Sin embargo, como hay muchos agricultores que son muy aficionados a esta clase de economías, les aconsejaríamos que hicieran la experiencia con un silo de zanjas y si no obtienen éxito económico, en cambio se darán cuenta exacta de las grandes propiedades y de las ventajas del ensilage. Aconsejaríamos igualmente, que si el silo de duelas de concreto no les agradase por cualquier motivo, decidan desde luego la construcción del silo de sus simpatías ya sea de madera, ladrillos, cemento armado o en zanjas, que en cuanto al silo que se adoptará en definitiva pronto vendrá el convencimiento propio, una vez que las experiencias se hayan multiplicado, experiencias que nos llevarán al resultado que ya se ha obtenido en Estados Unidos, es decir, la supremacía absoluta del silo de duelas de concreto sobre sus similares.

VIDA SOCIAL

MANIFESTACION AL MINISTRO DE INDUSTRIA Y OBRAS PUBLICAS. —

Ayer, a las 12.30, se efectuó en los corredores del Club de Concepción, un almuerzo que la sociedad penquista ofrecía al señor Ministro de Industria y Obras Públicas, don Luis Serrano Arrieta. A esta manifestación asistieron los miembros más prestigiosos de la sociedad de Concepción.

AL EXTRANJERO. —

A Europa se dirigirá próximamente don Oscar Valdés y familia.

—A Estados Unidos partió don Juan Rozas.

—En Mayo próximo se dirigirá a Europa el señor Ricardo S. Searle Lorca, acompañado de su esposa señora Adriana Pardo de Searle y familia.

ENFERMOS. —

Se encuentra gravemente enferma la señora Parmenia Zañartu.

—Delicada de salud se encuentra la señora Ignacia Eguiguren de Vicuña.

NACIMIENTOS. —

Ha nacido un hijo de don Alejandro del Río Fernández y de la señora Luisa Cruz de del Río.

CAMBIO DE RESIDENCIA. —

La señora Eufemia Errázuriz de Eguiguren y familia, ha fijado su residencia en Amunátegui 44.

DINER BLANC EN VIÑA DEL MAR. —

El Sábado ofreció la señorita Alicia Cañas Zañartu un espléndido diner blanc en su residencia de Viña del Mar.

Damos a continuación la lista de los asistentes:

Alicia Cañas Zañartu, Lía Claro Salas, Violeta Cousiño Lyon, Mercedes Alvear, Inés Subercaseaux Zañartu, Berta Lyon Iñiguez, Silvia Salas Edwards, Rosa Subercaseaux Aldunate, Sofía Concha Hurtado, Herminia Valdés Ossa, Marta Cruz Eyzaguirre, Mercedes Magalhaes Urzúa, Matilde Valdés Blest, Marta Villalobos Arteaga, Teresa Prieto Salinas, María Urrejola Rozas, Ana Vial Ovalle, Gabriela Figueroa Arrieta, Carmen Flesch Serrano, Carmela Bulnes Correa, Luz Larraín Echeverría, Clemencia Larraín Morandé.

LA WASHINGTON FETE. —

La fiesta del Sábado celebrada en el Pabellón de la Playa de Miramar, con el objeto de recolectar [illegible] roja de los aliados, ha sido todo un acontecimiento social.

El salón estaba profusamente iluminado y se veían magníficamente las banderas de los Estados Unidos y la de Chile.

La concurrencia fué muy numerosa y el espléndido salón de baile adornado con los affiches del Gobierno de los Estados Unidos, hizo las delicias de las parejas.

TE A BORDO DEL "PRAT". —

El comandante del "Prat", capitán de navío don Carlos Guzmán ofreció el Lunes último un té al adicto naval, señor Soares de Pinha, y señora, con motivo del obsequio que esta distinguida dama hizo al "Prat", cuando se ordenó el viaje al Brasil.

Asistieron las siguientes personas:

Adicto naval señor Soares de Pinha, señora de Soares de Pinha; capitán de navío señor Carlos Guzmán, señora Amanda Richard de Guzmán; señor Carlos Santa María, señora Mary Berstein de Santa María; señor Gane Vicuña y señora, señora Ana Richards de Claro, señoritas Rosario y Zenobia Vergara Claro, capitán de fragata señor Emiliano Enrique Costa Pellé y señor teniente S. Jesen.

EN LA CRUZ. —

Pasan la temporada de verano en la Cruz las siguientes familias: Correa Santa Cruz, Garnham Barros, Escala Garnham, Gándara González, Fernández Gándara, Germain Germain, Manhner Merino, Vizcaya Claro, Middleton Simpson, Von Sea Aedo, Simpson Ruckle, Vásquez Simpson.

VIAJEROS. —

A Puerto Montt partió don Eduardo Torres.

—De Pulacayo regresó don Joaquín Monge Mira.

—A Cauquenes partió don Fernando Palma Rogers.

—De su fundo llegó don Jorge Fierro Salomó.

—A Constitución partió don Carlos Hoerning y señora.

—Al mismo punto don Walter Lihn Doll.

—De Talca regresará próximamente don Luis Adduard Corvalán.

—De regreso de su jira por el sur se encuentran en ésta los señores Pablo Larraín Tejada y Francisco Flores Vicuña.

—Ayer regresó de Concepción don Santiago Aldunate Morel.

—De Concepción regresaron don Alfredo Freire y don Diego Palma Santa María.

—Al mismo punto se dirige hoy don Guillermo Cox Lira.

—En Valparaíso se encuentra don Pedro Mira Morandé acompañado de su señora, Berta Montt de Mira.

—Próximamente partirá a Petorca don Julio Lecaros Lecaros.

—De Lontué llega hoy don Fernando Lecaros Garcés.

—De Cartagena don José Antonio Infante Lecaros.

Boca fresca, dientes blancos.
y aliento puro, son la mejor carta de recomendación, y se obtienen con el uso de la celebrada
PASTA ESMALTINA

Farmacia y Droguería
CENTRAL
Estado 349, al lado de la casa Gath y Chaves.

Familia respetable

de poca familia, sin niños, desea arrendar casa amoblada moderna y con comodidades. Se prefiere en las vecindades del Parque Forestal.

DIRIGIRSE: CASILLA 3255

CHANCACA TRUJILLO
DE CLASE SUPERIOR
Ofrecen para entrega inmediata
HORMANN y Cía. -- Bandera 559

BUENA GRATIFICACION

daré a quien devuelva un llavero con 2 llaves perdido ayer Domingo en el Correo Central.

SANTA ROSA 681

TE TRO
ALAMEDA
HOY NOCHE

GRAN EXITO POR ULTIMA VEZ :-: PLATEA $ 1.50
EL KAISER
DRAMA DE ACTUALIDAD

TEATROS

TEATRO SANTIAGO. — Anoche alcanzó buenos aplausos "El hijo del Comodoro" vaudeville por Georges Feydean, el mismo aplaudido autor de "A ver si cuidas de Amelia". En realidad, por su trama sencilla y de situaciones cómicas poco rebuscadas, y la fineza de su sprit "El hijo del Comodoro" a pesar de la picardía con que está desarrollado, parece una comedia, y no le faltan escenas de emoción que pudieran justificar ese calificativo.

La interpretación, en este caso, más cuidadosa que de costumbre; Rosario Granados, Aguirrebeña, Fernández y Montenegro, caracterizan con corrección sus tipos respectivos.

En la segunda de hoy se reestrena un chispeante vaudiville, al que debe buenos éxitos la compañía, titulado "El Ultimo Mosquetero".

"El hijo del Comodoro" va en vermouth y en primera se hace "A ver si cuidas de Amelia."

FLORESTAN Y LAVIRET.—Este vaudeville de Hennequin y Bilhaud, vertido en castellano por Ricardo Blasco, será estrenado el Jueves de la semana en curso por Manolo Fernández.

TEATRO SAN MARTIN.— Hoy se efectuará una velada literario-musical a beneficio del Hospital Militar.

Se pondrán en escena "Un dependiente de Aduanas" y "Rescate de la Bandera".

COMPAÑIA QUIROGA-ROSICH

El Viernes próximo, según anuncios, se estrenará en el Teatro de La Comedia, la Compañía argentina Quiroga-Rosich que terminará en breve su larga temporada del Victoria de Valparaíso.

Hasta la fecha no habíamos tenido oportunidad de conocer este género de la producción teatral argentina por una compañía como la que dirigen los aplaudidos artistas Camila Quiroga y Salvador Rosich.

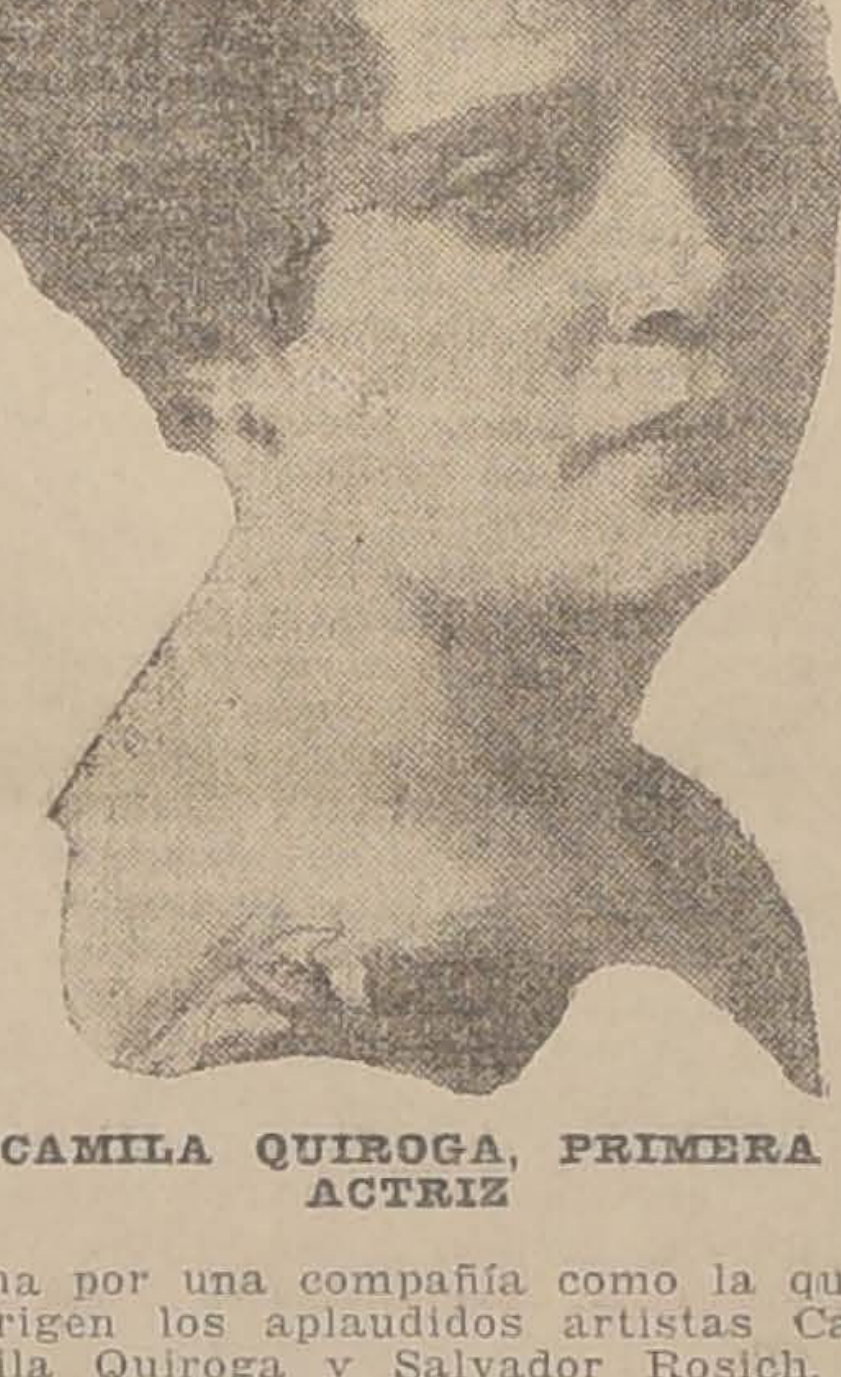

CAMILA QUIROGA, PRIMERA ACTRIZ

Apesar de la predilección que se manifiesta en la capital de la vecina República por el teatro cómico, ellos han dado vida estable a este otro género de la comedia y el drama que cuenta con obras de bastante mérito.

El repertorio, que fué preparado convenientemente para esta jira en el Liceo de Buenos Aires, consta entre muchas otras, con algunas obras elogiadas por la prensa bonaerense y la de Valparaíso.

Según referencias, el conjunto que nos visitará a fines de esta semana es bastante homogéneo y cuenta con artistas de actuación sobresaliente.

SALVADOR ROSICH, PRIMER ACTOR

Noticias cinematográficas

VENDIDA.—Así se titula una producción Paramount, que se estrenará el Miércoles en el Septiembre y el Jueves en el Brasil. Es un drama, de índole social, cuya tesis puede resumirse en las siguientes palabras: la mujer no solamente debe ser honrada sino parecerlo ante los ojos de los demás.

Paulina Frederick, la actriz ya conocida en "Derechos de madre" y "Safo", ha hecho uno de sus mejores trabajos en el rol protagonista.

PELICULAS ARTGRAFT. — Se nos informa que dentro de poco se estrenará en Chile la segunda vista de esta marca americana. Se titula esta obra "La mujer que los dioses olvidaron" y su argumento no es otra cosa que la conquista de Méjico, presentada en mejores condiciones que "El desarrollo de un pueblo".

Aún no se ha resuelto el teatro en que se estrenará esta nueva obra.

Programas de hoy

CINE ALHAMBRA.—Hoy en la especial y noche de este teatro se repetirá por última vez la más reciente producción de la casa Fox y que ha sido uno de los mayores éxitos.

Nos referimos a la película "Los secretos de la alta sociedad", creación de la actriz rusa primera dama de la Fox Theda Bara.

TEATRO ALAMEDA.—En la nocturna de hoy dará este teatro "El Kaiser". La Empresa ha tomado el acuerdo de bajar los precios para esta única exhibición de esta película que protagoniza un hombre que no hace mucho preocupara al mundo entero.

AMERICAN CINEMA.— Hoy se estrena "El sexo débil". Es una valiente defensa de los derechos de la mujer, mediante una historia llena de amarguras y útiles enseñanzas.

TEATRO VICTORIA. — Exhibirá esta sala hoy en la noche la obra de León Tolstoy titulada "El derecho de amar", delicada interpretación de la actriz danesa Betty Nansen.

SPLENDID THEATRE.— En las funciones especial y nocturna de hoy será estrenada una nueva produc-ción de la Casa Triangle, el con-movedor romance de la vida real ti-tulado: "Soldado viejo... ¿Guerra nueva?". El rol de protagonista lo desempeña el actor Walt Withm, uno de los mejores actores dramá-ticos de los Estados Unidos. Sus escenas, son conmovedoras, y senci-llas.

Mañana Martes, "El sexo débil", por Dorothy Dalton y Louise Glau

Desde el Sábado próximo la o questa Grazioli tocará diariamente tanto en la especial como en la no turna.

TEATRO NOVEDADES (Cas 257).— Hoy estrena este teatro, la obra de actualidad "El Kaiser". La acción del drama se desarrolla en el palacio Imperial de Berlín y en la ciudad belga de Lovaina. Las escenas que representan las suntuosas salas del palacio Imperial son co-pias fieles del original.

Mañana, estreno "Secretos de la alta sociedad".

TEATRO SEPTIEMBRE. — Hoy Lunes este teatro no funciona. Ma-ñana exhibirá la tercera función de la serie Gaumont "La nueva misión de Judex", cuyos primeros episo-dios se han exhibido con todo éxito.

TEATRO BRASIL.— Esta noche no hay función. Mañana se hará una velada chaplinesca cuyo progra-ma está formado enteramente por vistas de Chaplin, de entre las que merecen citarse especialmente "Cr mer" y "Vida de perros".

El Sábado próximo se iniciará las secciones especiales diarias, con la vista "La violinista ambulante".

TEATRO POLITEAMA. — Hoy anuncia este cine, el estreno de las penúltimas series de la hermosa pe-lícula Pathe N. V. titulada "El Mis terio de la doble cruz", cinta que ha logrado despertar interés tanto por su argumento, como por la interpre-tación ya que el rol principal está a cargo de la actriz Mollie K

TEATRO ELECTRA.—Hoy el mance de amor, interpretado Mae Marsh, titulado "La violini ambulante'.

Esta cinta es manufacturada por la Casa Triangle, y ha sido dirigida por el director Thos. Ince.

TEATRO SELECTA.—Hoy termi-nará este cine la emocionante pe-lícula "El misterio de la doble cruz" una de las mejores vistas en serie que ha editado Pathé, y que ha sido interpretada por la actriz Mo King.

TEATRO ATENAS. — Para hoy anuncia este cine el final de la cin de aventuras "La máscara roja", hermosa película interpretada por los artistas Grace Cunard y Franc Ford.

TEATRO IRIS (Castro 130). - Hoy en la noche estreno titulad "Los cruzados de Pershing" en que verá el espectador los famosos tanques, la batalla de Chateau Thie-rry, cargas a la bayoneta, etc.

TEATRO SANTIAGO

Emp. TEATRAL DEL PACIFICO
Cía. Manolo Fernández
HOY LUNES 24 DE FEBRERO, HOY
Vermouth selecto a las 18.30.
El Hijo del Comodoro
Noche, dos únicas secciones
1.a tanda especial, a las 21.15
A ver si cuidas de Amelia
2.a tanda especial, a las 22.15
Exito inmenso.
El Ultimo Mosquetero
Viernes 28, estreno del Rey de los Vaudevilles.
Florestan y Lavireb

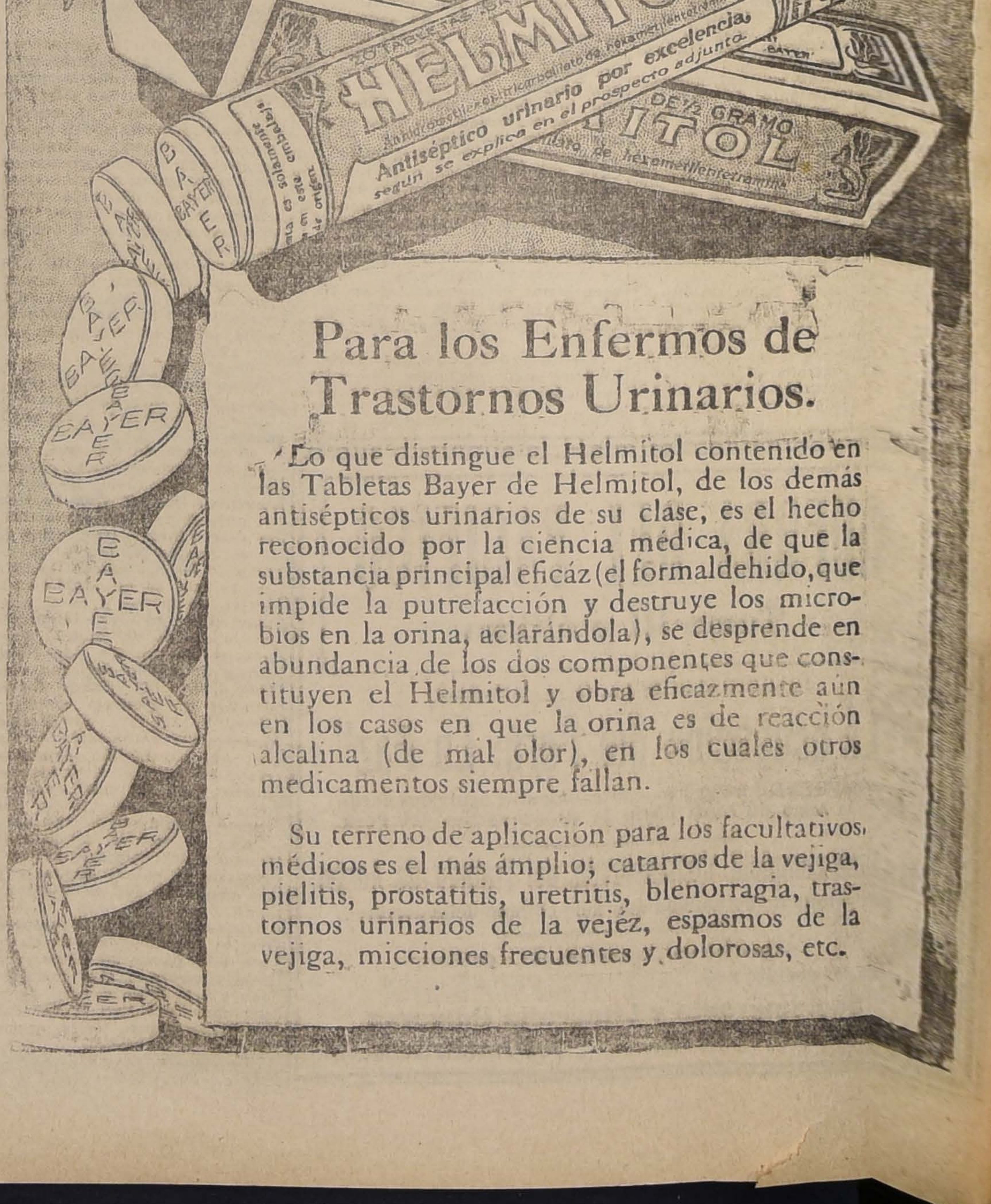

HELMITOL
Antiséptico urinario por excelencia,
según se explica en el prospecto adjunto.
DE ½ GRAMO
ITOL
BAYER
Producto patentado registrado en la los países

Para los Enfermos de Trastornos Urinarios.

Lo que distingue el Helmitol contenido en las Tabletas Bayer de Helmitol, de los demás antisépticos urinarios de su clase, es el hecho reconocido por la ciencia médica, de que la substancia principal eficáz (el formaldehido, que impide la putrefacción y destruye los microbios en la orina, aclarándola), se desprende en abundancia de los dos componentes que constituyen el Helmitol y obra eficazmente aún en los casos en que la orina es de reacción alcalina (de mal olor), en los cuales otros medicamentos siempre fallan.

Su terreno de aplicación para los facultativos médicos es el más ámplio; catarros de la vejiga, pielitis, prostatitis, uretritis, blenorragia, trastornos urinarios de la vejéz, espasmos de la vejiga, micciones frecuentes y dolorosas, etc.

INFORMACIONES DEL EXTRANJERO

SERVICIOS DE NUESTROS CORRESPONSALES ESPECIALES, vías Eastern y Colón, de "The Associated Press", vía Colón, y de la Agencia Havas

EL MINISTRO DEL INTERIOR DE BAVIERA, HERR AUER, SUCUMBE A SUS HERIDAS

EL ASESINO DE KURT EISNER FUE LYNCHADO POR EL PUEBLO

LOS DISTURBIOS INTERNOS DE ALEMANIA ASUMEN POR MOMENTOS MAYORES CARACTERES DE GRAVEDAD

EL ESTADO DE M. GEORGES CLEMENCEAU INSPIRA ALGUN CUIDADO

Los médicos prescriben absoluto descanso al paciente, prohibiéndole recibir visitas.—Se mantienen las esperanzas de un pronto restablecimiento

LOS UKRANIANOS REANUDAN SUS ATAQUES CONTRA LEMBERG

Los tchecos se niegan a evacuar la ciudad de Tesche, contrariando lo estipulado en el convenio firmado con los polacos en París

EL PRESIDENTE WILSON ERA ESPERADO ANOCHE EN LOS ESTADOS UNIDOS

LAS BAJAS DE TURQUIA DURANTE LA GUERRA

CONSTANTINOPLA, 23.— (Oficial).— Las pérdidas de las tropas turcas hasta fines de 1918, son las siguientes:

Caídos en la guerra, o muertos a consecuencia de las heridas o de las enfermedades, 5,550 oficiales y 431,424 soldados. Oficiales y soldados heridos, 407,772. Prisioneros y desaparecidos, 3,030 oficiales y 100,701 soldados. En total, las bajas llegan a 948,477 hombres.

Tratado militar que se impondrá a Alemania

PARIS, 23.— En la sesión del Viernes el Consejo Supremo de Guerra terminó los principales detalles de un tratado militar que pronto será presentado a los alemanes por el mariscal Foch. Los demás detalles serán terminados por el Consejo en la sesión que tendrá lugar mañana, y ratificado el Martes por el Consejo de las grandes potencias.

El documento tiene gran importancia, pues es en realidad un tratado militar que trata del desarme y desmovilización de las fuerzas alemanas, hasta convertirlas en una fuerza de policía.

Se cree que quedarán reducidas a entre cinco y diez divisiones de 10,000 hombres cada una. Además, habría un desarme semejante naval y aéreo, el desmantelamiento de las fortificaciones en las fronteras, y las de Heligoland y el Canal de Kiel.

Holanda invita a Bélgica

A RENUNCIAR A CIERTAS ASPIRACIONES

PARIS 23.—Informaciones de Bruselas dicen que se ha recibido un memorandum en que el gobierno holandés invita al gobierno belga a renunciar a las reivindicaciones relacionadas con territorios actualmente bajo la soberanía de Holanda y que los delegados belgas han presentado a las conferencias de paz.

REUNION DEL CONSEJO INTERALIADO

LONDRES 23.— Los representantes de los países aliados y asociados se reunieron en el Quai d'Orsay, y estudiaron los procedimientos seguidos por las Comisiones encargadas de estudiar los problemas territoriales, económicos, financieros y jurídicos, y decidieron las medidas que se adoptarán para acelerar los trabajos de la conferencia de paz.

EL DESARME DE ALEMANIA

PARIS 2.— Según "Le Temps", la nueva convención sobre armisticio, que en líneas generales importa el desarme de Alemania, fué preparada de común acuerdo entre los aliados antes de la partida del Presidente Wilson.

Se estima que estas condiciones son la decisión definitiva de las potencias.

DEBATE SOBRE LA LIGA DE LAS NACIONES

NUEVA YORK, 25.— A medida que el Presidente Wilson se aproxima a los Estados Unidos, las discusiones del Senado sobre la Liga de las Naciones se hacen más animadas.

Partidarios y adversarios de Mr. Wilson, unos tras otros, se hacen aplaudir.

Según parece, los partidarios de Mr. Wilson quieren obtener para él un voto de confianza del Senado, a fin de consolidar su situación en la Conferencia de Paz.

BOLETIN DE LA MAÑANA

PARIS, 23.— Según un boletín de las 10 de la mañana de hoy, M. Clemenceau se encuentra un poco fatigado.

Hoy no recibirá a nadie. Se le ha prohibido de un modo absoluto el hablar.

Su temperatura es de 38.7; el pulso es normal.

IMPRESIONES DE LOS CORRESPONSALES NORTEAMERICANOS

NUEVA YORK, 23.— Los despachos llegados de Europa a los diarios norteamericanos, al tratar del asesinato de Kurt Eisner, por una parte, y de las medidas adoptadas para poner a Alemania fuera del estado de ofensiva, por otra, muestran de una manera particularmente interesante cómo se espera la vuelta del Presidente Wilson y cómo es urgente, para la seguridad de todos, ponerse de acuerdo sobre los medios de mantener a Alemania.

De la lectura de los despachos puede desprenderse que la cuestión de la Liga de las Naciones y la de previsión militar llegan a confundirse, a compenetrarse poco a poco, a tal punto que el corresponsal puede decir que además del acuerdo de los aliados de hacer reducir el ejército aleman a 150,000 hombres, a fin de disminuir el peligro en la frontera de Francia, se admite ahora que Gran Bretaña y los Estados Unidos han dado garantías que aportarán una ayuda efectiva a Francia.

Las seguridades que el Presidente Wilson dió antes de abandonar Francia son de tal naturaleza que habría razones para creer que, en consecuencia, abandonara las objeciones formuladas a las aspiraciones francesas al constituirse la Liga.

Los diarios simultáneamente vuelven los ojos hacia Wilson, hacia Francia y hacia la comisión de los Diez, la cual tomará una decisión el Lunes o el Martes sobre las cuestiones militares y navales.

Todos los esfuerzos se han concentrado para llevar a buen término un plan de convención militar, el cual reemplazará al armisticio y que, si es aceptado por la comisión de la conferencia, permitirá la desmovilización de los ejércitos aliados en grande escala.

La Comisión de reparaciones, sabe cuánto Alemania es capaz de pagar, pero al mismo tiempo ignora cómo pagaría.

El asesinato de Kurt Eisner es considerado como un nuevo golpe contra la reacción. Algunos dicen que el discurso en que Eisner confesó la responsabilidad de Alemania en la guerra ha sido la causa de su muerte, toda vez que ese discurso iba a ser distribuído entre los países aliados y especialmente entre todos los soldados.

HOY LLEGARA EL PRESIDENTE WILSON A LOS ESTADOS UNIDOS

A BORDO DEL "GEORGE WASHINGTON" 23. — A medio día de hoy, la distancia de Boston era de 500 millas, y el barco probablemente anclará tarde en la noche del Domingo.

Un saludo de 21 cañonazos fué hecha a medio día de hoy en honor del primer Presidente.

AMNISTIA MILITAR EN ITALIA

ROMA, 23.—Los diarios han publicado un decreto por el cual se concede amnistía militar amplia.

LA AMERICA LATINA ANTE LA P

La situación peruano-boliviana

COMENTARIOS DE LIMA

LIMA, 23.— La noticia sobre cierta tirantez existente en las relaciones entre el Perú y Bolivia, proviene de Buenos Aires, y fué retransmitida anoche desde Santiago.

La Cancillería ha desmentido terminantemente esa noticia, y agrega que la próxima salida del nuevo Ministro boliviano no está relacionada, como se supone, con las declaraciones hechas en Londres por el Ministro de Bolivia, señor Ballivian, en sentido análogo al de las que hizo en París el general don Ismael Montes.

Los diarios expresan la firme creencia de que esas declaraciones no corresponden al sentir del pueblo boliviano.

"La Prensa", después de manifestarse en este sentido, dice:

"Sin embargo, es necesario que el Gobierno boliviano mida muy bien las consecuencias de su vacilante actitud, y piense que debe inspirarse en los rumbos señalados por esclarecidos publicistas que abogan por la reivindicación del litoral marítimo propio".

LOS PROBLEMAS ECONOMICOS DE LA PAZ

LA PARTE DE BELGICA EN LOS CEREALES DE LA ENTENTE

BRUSELAS, 23.—En la Cámara de Diputados en el curso de una interpelación de M. Lemontier sobre la reconstrucción del país, M. Melot preguntó si los aliados en sus compras de cereales habían reservado una parte para Bélgica.

LOS NUEVOS ESTADOS LIBRES

LOS PETROLEOS DE LA POLONIA

PARIS 23.— En los círculos británicos de París se ha informado que muchos expertos aliados en materia de petróleos irán próximamente a Polonia.

El Consejero de la comisión interaliada en los problemas concernientes a los pozos de petróleos de la Galitzia ha llegado a París.

LOS UKRANIANOS ATACAN A LEMBERG

PARIS, 23.— Los ukranianos atacaron violentamente a Lemberg, según noticias llegadas de Cracovia, con el objeto de apoderarse de la ciudad antes de la llegada de la Comisión inter-aliada.

Hasta ahora, la guarnición polaca ha rechazado todos los ataques.

LOS TCHECOS SE NIEGAN A EVACUAR TESCHE

VARSOVIA, 23.— El presidente de la Dieta ha hecho conocer a la Asamblea que los tchecos rehusaron evacuar Teschen, violando así las clásulas de la convención firmada en París el 3 de Febrero.

La misión aliada, al conocer este incidente, envió inmediatamente un telegrama a los representantes de la Entente en Praga. Los delegados hacen saber que si las cláusulas de la Convención de Febrero no son observadas, pedirán a los gobiernos aliados la sanción correspondiente.

EL ATENTADO CONTRA EL PREMIER FRANCES

M. CLEMENCEAU RECIBE A Mr. BALFOUR Y M. PICHON

PARIS 23.— Aunque se ha ordenado a M. Clemenceau no recibir visitas, hizo ayer una excepción en favor de Mr. Balfour y de M. Pichón, Ministros de Relaciones de Gran Bretaña y de Francia, y con los cuales conferenció durante treinta minutos.

BOLETIN DE ANTENOCHE

PARIS, 23.— El Boletín sobre la salud de M. Cleymenceau publicado a las 8 de la noche, dice:

"Estado local, muy satisfactorio.

"Pulso, 76 pulsaciones.

"Temperatura, 37.2 grados.

"Desde las 12.30 hasta las 5 de la madrugada no se señaló ningún cambio en el estado del paciente".

"EXCESIVO BUEN APETITO"

Lo que dicen los médicos

PARIS, 23.— Los médicos aseguran que el estado de M. Clemenceau es tan satisfactorio como podría desearse, pero encuentran que el enfermo come con excesivo buen apetito.

M. Poincaré estuvo largo tiempo con M. Clemenceau.

El ilustre enfermo se ha visto obligado a dormir en una "chaise longue", porque el permanecer en cama le ocasiona accesos de tos.

Hacia el mediodía, M. Clemenceau se ocupó de asuntos ordinarios del Gobierno con sus colegas, y presidió una reunión ministerial a la que concurrieron MM. Pichon, Klotz, Loucher y Dustata.

La herida no ofrece mal aspecto. El humor del enfermo es perfecto, su estado de ánimo excelente. Los médicos unánimemente se empeñan en disuadirle de su propósito de reanudar desde luego sus labores ministeriales y de la Conferencia de Paz.

M. Clemenceau rehusa hablar sobre el complot.

"Le Petit Parisién", dice:

"Es preciso esperar aún tres días para saber si M. Clemenceau está completamente fuera de peligro.

"Sin embargo, todo hace suponer que no habrá ninguna complicación sobre todo si él quiere restringir sus energías y evitar las fatigas causadas por la recepción de muchas visitas".

INVESTIGACIONES SOBRE LA VIDA DE COTTIN

PARIS, 23.— El capitán Bouchardon envió comisiones investigadoras a Lyon y a Crey a fin de reunir antecedentes para reconstituir la vida de Emile Cottin.

Se han hecho pesquisas para establecer el empleo del tiempo del criminal en los días que precedieron al atentado.

La jornada decisiva

Declaración de los médicos

PARIS, 23.— Un nuevo boletín sobre la salud de M. Clemenceau anuncia que el estado general y local continúa satisfactorio. El pulso marca 72 pulsaciones. La temperatura se ha elevado a 39.68.

Los médicos consideran que hoy día es la jornada decisiva.

Todos los diarios expresan la esperanza y la convicción de un resultado favorable.

El pintor Raul Dreyfus, arrestado en el momento del atentado, fué interrogado en la mañana y dejado provisoriamente en libertad.

M. Pertinax, escribiendo en "L'Echo de Paris" con referencia al atentado a M. Clemenceau, llama de nuevo la atención hacia las intrigas financieras de los maximalistas rusos, cuyos correos a los diversos países circulan llenos de papel moneda.

Sugiere un acuerdo entre los estados escandinavos y otros países neutrales a fin de organizar el bloqueo financiero del maximalismo.

EL TRATAMIENTO DE M. CLEMENCEAU

Los médicos quieren hacerle una inyección de morfina

PARIS, 23.— Se ha anunciado que las condiciones de M. Clemenceau han sido satisfactorias esta tarde, permitiéndose a los miembros de su familia que lo vieran, pero sin hablarle, ya que los médicos desean que en las próximas 48 horas hable lo menos posible.

El premier recibió a M. Pichón a las 11.50, y a Mr. Balfour a medio día. Los dos Ministros de Relaciones Exteriores salieron juntos a las 12.30. M. Pichón dijo que el premier no había tosido una sola vez durante la visita.

Una nota oficial publicada en la casa del premier, dice que éste se encuentra bien de la herida, no debe recibir hoy a muchos visitantes, por orden de los médicos, y que sólo ha visto a M. Mandel, al general Mordacq, a M. Pichón y a Mr. Balfour.

El boletín médico dice: "Los doctores Tuffier, Gosset y Laubry examinaron esta mañana al premier, que había pasado una noche agitada, a causa de las 40 visitas recibidas ayer.

El premier está un poco más cansado, y hoy no recibirá a nadie, pues está absolutamente prohibido hablarle.

La temperatura es de 38.7 grados Fahrenheit, y el pulso normal de 72.

Según "Le Petit Journal", el doctor Laubry le propuso a M. Clemenceau que se dejara inyectar una pequeña cantidad de morfina, con el fin de reducir el movimiento, que hace que los bordes de la herida estén rozándose; pero Clemenceau se indignó, y tomando al al médico por los hombros, le gritó: "¡Qué! ¡qué! ¿Morfina? ¿morfina? ¿desea concluir conmigo? ¿Le han pagado los maximalistas"?

El doctor Laubry levantó las manos al cielo, diciendo: "Deseamos dar descanso a su corazón, y usted casi lo hace estallar".

POSIBLES RAMIFICACIONES DEL COMPLOT CONTRA CLEMENCEAU

PARIS, 23.— La investigación hecha sobre las probables ramificaciones del complot contra el premier Clemenceau demuestra que, durante el mes de Diciembre, 24 anarquistas y maximalistas llegaron a Vevey, de acuerdo con los despachos llegados de Ginebra a los diarios franceses.

Al mismo tiempo, un grupo de anarquistas se reunía en Zurich para organizar un complot contra el premier y otros estadistas aliados que se encontraban en París.

Se dice que entre estos complotados se encontraba Misiani, director de un diario radical, quien iba a menudo a Ginebra a conferenciar con los anarquistas que había allí.

Recientemente, Misiani - fué arrestado en las oficinas de "La Bandera Roja", órgano maximalista de Berlín.

LA SALUD DE CLEMENCEAU.

PARIS, 23.— La noticia de la mejoría en las condiciones de M. Clemenceau ha llenado de alegría a París, que ya estaba cansado del tono del boletín oficial.

Ayer el premier almorzó con apetito, y en seguida fué examinado por los médicos, pero no se chanceó tanto como de costumbre. El boletín de la mañana dice que continúa la mejoría del premier.

M. Clemenceau pidió que se le permitiera dar esta tarde un paseo en carruaje, pero los médicos no lo concedieron.

LOS PROBLEMAS SOCIALES

DIFERENCIAS ENTRE LOS MIEMBROS DE LA COMISION DE LEGISLACION INTERNACIONAL DE TRABAJO

PARIS, 23.— Ha habido serias diferencias, al parecer, en la Comisión especial que trata de la Legislación del Trabajo, entre los partidarios del proyecto británico y los del norteamericano, especialmente en lo relativo a la libertad del trabajo y a la busca de empleo en cualquier país.

Los representantes norteamericanos se oponen a semejante libertad, pues se opone a la proyectada restricción de la inmigración y del trabajo de los extranjeros en los Estados Unidos.

La revolución centro-europea

ACTOS DE DOMINACION EJERCIDOS POR LOS MAXIMALISTAS ALEMANES

BERLIN, 23.— Las tropas del Gobierno en el distrito de Ruhr, ayudadas por refuerzos llegados de Glabbeck, están preparando una acción decisiva en contra de los maximalistas. Estos últimos ejercen actos de dominación en Sterkrade, confiscando las provisiones, y exigiendo dinero a los ciudadanos.

Ha habido 17 muertos y 30 heridos en los combates que tuvieron lugar el Miércoles en la Municipalidad de Bottrop.

Se dice que los maximalista obligaron a 40 prisioneros a marchar desde Bottrop hasta Sterkrade con las manos por sobre las cabezas, golpeando con las culatas de los rifles a aquellos que las dejaban caer.

PROCLAMACION DE LA REPUBLICA DEL SOVIET EN BAVIERA

BERLIN, 23.— Según noticias llegadas de Munich a la "Vossische Zeitung", el Consejo de Soldados y Obreros ha proclamado la República del Soviet.

En la Asamblea Nacional de Weimar

MANIFESTACIONES DE PESAR POR LOS ASESINATOS DE MUNICH

WEIMAR, 33.— La Asamblea reanudó sus sesiones bajo la influencia de los asesinos de Munich y de la repentina desmejora de la situación de la huelga en el distrito de Ruhr. La noticia del asesinato del jefe del Gobierno de Baviera, Kurt Eisner, fué anunciada por carteles, antes de que comenzara la sesión.

El Presidente Fehrenbach concedió inmediatamente la palabra a Scheidemann, quien manifestó el profundo sentimiento causado por el acontecimiento, y haciendo el elogio de los políticos asesinados.

Indudablemente que las noticias de Baviera han causado gran impresión entre los miembros de la Asamblea. Scheidemann fué el primero en manifestar sus sentimientos, pues Eisner era su amigo desde hacía 25 años. Dijo que ambos tenían en vista el mismo objetivo, aunque los dos lo buscaban por distintos caminos.

Como una manifestación de respeto hacia los políticos caídos en Munich, los miembros de la Asamblea y la multitud que había en las galerías se mantuvieron de pie mientras que el canciller hablaba.

Después de una suspensión momentánea de la sesión, el canciller volvió a hablar, sorprendiendo a la Cámara con una pintura de la situación en el distrito de Ruhr, donde dijo que la situación era bastante grave; enrostró a los socialistas independientes lo que llamó su consorcio con el maximalismo, y terminó prediciendo una completa victoria del Gobierno.

Los disturbios de Munich

LONDRES, 23.— El "Evening News" dice que, según noticias de Berlín, el diputado católico Oesel fué muerto instantáneamente en los disturbios de Munich, y el representante Garres fué herido por el segundo tiro disparado.

El sub-secretario Jahreis también fué herido. Unterleitner, Ministro de Asuntos Sociales, fué herido al ser asesinado Eisner, a quien acompañaba.

Se dice que Arcovalley, joven estudiante que mató a Eisner fué muerto por los guardianes navales.

HUELGA GENERAL EN EL DISTRITO DE RUHR

AMSTERDAM, 23.— El Consejo de Soldados y Obreros de Essen, después de un convenio a que se llegó en la Conferencia de Munster, entre representantes del Gobierno y del Consejo, decidió declarar la huelga general en el distrito industrial de Ruhr.

DISTURBIOS MAXIMALISTAS EN ALGUNOS PUNTOS DE ALEMANIA

COPENHAGUE 23. — Desde Berlín se anuncia que a consecuencia de los sanguinarios disturbios que han tenido lugar, las tropas del Gobierno ocuparon esta mañana a Hanau, en Prusia, desarmaron a los soldados maximalistas y arrestando a los jefes.

El estado de sitio ha sido proclamado en Augsburg, donde ha habido grandes manifestaciones acompañadas de disturbios en la tarde de ayer. La marinería montada despejó varias veces las calles, disparando contra la muchedumbre.

HUELGA GENERAL EN MUNICH

COPENHAGUE 23. — Un telegrama de Munich, vía Berlín dice que el anuncio de guerra civil no tiene fundamento.

Los obreros han proclamado la huelga general por tres días, pero el telegrama dice que se mantienen tranquilos. Los funerales de Eisner se verificarán el Miércoles.

POSIBILIDAD DE CONTRA-REVOLUCION EN MUNICH

GINEBRA 23. — Los revolucionarios de Munich ocuparon las oficinas de todos los diarios, correos y telégrafos. Puede seguir una contra-revolución.

LYNCHAMIENTO DEL LEADER COMUNISTA BELAKUN

LONDRES 23. — Según noticias llegadas de Berlín a la Agencia Reuter, desde Budapest, comunican que el leader comunista Belakun fu lynchado al intentar provocar agitaciones comunistas.

EL ASESINO DE EISNER OBRO POR CUENTA DE UNA ORGANIZACION SECRETA

BERLIN 23. — Un mensaje telefónico de Munich dice que el Consejo de Soldados y Obreros ha comprobado que el asesino de Eisner obró en representación de una organización secreta de oficiales y aristócratas.

LA DELEGACION BAVARA A LA ASAMBLEA DE WEIMAR SE DIRIGE A MUNICH

WEIMAR 23. — La delegación bávara a la Asamblea se dirigió a Munich esta mañana, con el objeto de restaurar el orden.

ARRESTO DEL ARZOBISPO FAUE HABER

LONDRES 23.— Desde Berlín se anuncia que el arzobispo Faue Haber ha sido arrestado por los revoltosos de Munich.

Los diarios de esa ciudad han sido suspendidos.

LEADERS COMUNISTAS ARRESTADOS EN BUDAPEST

BUDAPEST, 23.—La policía ha arrestado a 42 cabecillas comunistas. Otros trece fueron detenidos en el allanamiento del diario "Vocroehujacs", que dió lugar a una lucha, en que resultaron 80 heridos.

LAS HUELGAS

MUNICH, 23.—Durante una manifestaciónn del partido socialista independiente, se distribuyeron entre los obreros panfletos en que se les incitaba a la huelga general.

Se ha declarado la huelga general en Nurenberg.

El asesinato de Kurt Eisner

Juicio de un publicista parisién

PARIS 23.— M. Gauvin escribe en "Le Journal des Debats":

"El crimen del conde Arcowalley hará de Kurt Eisner un mártir, sin que esto sirva para mejorar las condiciones de la actual situación de Alemania.

"Este asesinato probará ante el mundo entero que ese hombre ho

Sierras Huinchas
Hasta de 4" de ancho, ejes para sierras, sierras circulares para trozar y rajar
CORBINAS
Morrison & Co.
Ahumada 65, 67 y 77 - SANTIAGO - Casilla 212

CARLOS DUVAL
Corredor de la Bolsa de Comercio—Acciones, Bonos, Oro
Casilla 2266 --- Tel. 1812 --- BANDERA 57

IMPORTACION
NORTE AMERICANA
89 - Ahumada - 91
Sillas para Enfermos
Con Ruedas de Goma
P. BEZANILLA Y Ca.
IMPORTADORES
12189-24-5

EL COMPLETO TRIUNFO DEL ELIXIR VIVES

Hace escasamente un mes, apareció el primer aviso de este infalible Elixir contra la calvicie, acudiendo a la invitación de dar fricciones gratuitas para comprobar su absoluta eficacia, un gran número de personas, en su mayoría, desengañadas del uso de un gran "Específico", con el cual, **a pesar de tener la propiedad de poblar la cabeza hasta dejar el sombrero** inservible, no habían conseguido otro resultado que el de haber hecho un fuerte desembolso.

HOY, ANTE LA EVIDENCIA DEL RESULTADO OBTENIDO

rinden homenaje al Elixir Vives, y empiezan a llegar los primeros certificados de personas altamente conocidas, los que publicaremos desde la próxima semana.

TODAVIA ES TIEMPO

personalmente puede usted comprobar el éxito del Elixir Vives, sin que le cueste un centavo, hasta verse el resultado y no tener lugar alguno a dudas. Consultas: Peluquería y Perfumería Mayo, Portal F. CONCHA 962.

UNICOS REPRESENTANTES:

LA CORBATINERA PUENTE 750 ESTADO 266

12188-24-D

rado fué desaprobado por sus compatriotas de la nueva Alemania, que se parece, como dos gemelos, a la Alemania de Guillermo II."

El Soviet domina en Baviera

LONDRES 23.— Anuncia "The National News":

"En Munich, el diputado Oertel ha sido asesinado. Tres miembros del gabinete se encuentran heridos.

"Se han librado violentos combates.

"La república del Soviet ha sido proclamada en Baviera. El Consejo de Obreros y Soldados ha asumido el poder".

La agitación revolucionaria en Alemania

Disturbios en diversos puntos

BERLIN 23.— Bolsenkirchen se encuentra en poder de los espártacos, los que han sido derrotados en Wattenschein."

A raíz de los desórdenes ocurridos en Baviera, las tropas del gobierno de Munich ocuparon Hanau.

En Hesse Nassau, los miembros de la Liga de Soldados rojos fueron desarmados, y sus jefes reducidos a prisión.

En Auburg se ha proclamado la ley marcial. Ayer la caballería dió una carga y los marineros dispararon sobre la muchedumbre.

Desde Munich comunican que el agresor de Auer es un carnicero llamado Peter.

La muerte de Eisner

Comentarios de "Le Temps"

PARIS 23.—Comentando el asesinato de Kurt Eisner, "Le Temps" escribe:

"Eisner tenía sus virtudes y sus debilidades: virtudes de precusor y debilidades de político.

"Eisner reprobaba el maximalismo de la misma manera que reprobaba el imperialismo. Quería un régimen de libertad para oponerlo al régimen prusiano, en la época en que Alemania entera no esperaba sino un gesto de los aliados para elegir sus jefes y la nueva ruta a seguir.

"Eisner denunció premeditadamente que en Alemania, antes de la guerra, existían connivencias sociales de la democracia con el gobierno imperial, y sostenía que estas acusaciones eran una prueba irrefutable que agravarían el peso de la responsabilidad sobre el espíritu público de Alemania".

Los desórdenes en Alemania

Impresiones de los corresponsales norteamericanos

NUEVA YORK 23.— Despachos de los corresponsales de diarios norteamericanos en los territorios ocupados de Alemania, informan que los alemanes comienzan a darse cuenta de que están vencidos.

El público comienza a presentir cuáles serán las condiciones de paz.

De esta suerte, el órgano centrista la "Vossische Zeitung" declara que la prolongación del armisticio impone nuevos sacrificios y humillaciones a Alemania. La impresión que cunde entre los alemanes es que se ha perdido la confianza en el Presidente Wilson. El mismo diario agrega que la situación interior no da la esperanza de que Alemania pueda escapar a la más villana forma de anarquía.

El asesinato de algunos miembros del gobierno bávaro los atribuye la mayoría de los corresponsales al movimiento monárquico bávaro. Algunos informan que los disturbios continúan en Alemania entera, y que las revueltas prosiguen desarrollándose en las regiones industriales de Brunswick.

Los socialistas independientes entraron al Parlamento provisorio de Weimar.

Los espartaquistas de Gotha, atacaron la Asamblea Nacional.

El gobierno de Ebert y Scheidemann parece acercarse apresuradamente a la catástrofe.

Auer sucumbió a sus heridas

VICTIMAS DE LOS DISTURBIOS EN LA ASAMBLEA DE BAVIERA

COPENHAGUE, 23.— El "Politiken" dice que las noticias llegadas de Munich anuncian que el Ministro del Interior Auer ha sucumbido a sus heridas.

El diputado Svellier fué el que disparó los tiros que tan gravemente hirieron a Auer, matando al mismo tiempo al diputado Oesel.

Un hombre vestido de uniforme disparó desde la galería, hiriendo a Hoffmann y a Frauendorfer, miembros del Gabinete.

LA GUERRA CIVIL EN MUNICH

LONDRES, 23.— Los disturbios de Munich tomaron su aspecto más serio en la tarde de ayer, según lo anuncia desde Copenhague la "Exchange Telegraph Co."

Las campanas de las iglesias comenzaron a sonar. Diez mil obreros marcharon hacia el centro de la ciudad, y pronto se oyó un violento tiroteo.

Se anuncia que la turba ha saqueado los almacenes. Las condiciones de la ciudad son virtualmente, a lo que se anuncia, las de una guerra civil. Centenares de civiles decidieron huir, pero el movimiento cesó cuando los maximalistas ocuparon la estación terminal del ferrocarril.

Automóviles llenos de maximalistas armados recorren las calles. Se anuncia que la dictadura de los obreros será proclamada, y se predice que la muerte de Eisner y las heridas de Auer serán vengadas de una manera horrorosa.

LA SITUACION EN MUNICH

BERLIN, 23.— En la noche del Viernes, era grande la excitación en Munich. Las calles estaban llenas de automóviles que llevaban banderas rojas y carteles en los cuales se pedía venganza por el asesinato de Eisner.

Los almacenes y las fábricas están cerrados. Los obreros desfilan por las calles, pidiendo la huelga general. Grupos de manifestantes armados se han reunido en varias partes de la ciudad. Ha habido tiroteos en varias partes. Las masas tienen resentimientos contra la burguesía y la prensa, a causa de que estas dos entidades han observado una actitud hostil hacia Eisner. La mayor parte de los diarios de la tarde no se publicó. Las oficinas están resguardadas por fuerzas militares.

La Constitución de Alemania

Detalles del proyecto

WEIMAR 23. — Al mismo tiempo de las sesiones de la Asamblea Nacional, varios comitées han conseguido reunirse para discutir el proyecto de la nueva Constitución alemana, que ahora está en segunda lectura.

El nuevo proyecto consta de siete divisiones. La primera determina que el territorio nacional consistirá en los antiguos Estados alemanes, del mismo modo que los otros Estados que deseen incorporarse a Alemania.

La bandera de la nueva República será negra, roja y oro.

El segundo artículo establece que el Poder Ejecutivo reside en el pueblo.

El artículo tercero dice que las reglas de la ley internacional que sean generalmente aceptadas, serán parte básica de la ley alemana.

Los artículos siguientes atienden a la defensa de la nación y se refieren a las cuestiones relativas a las colonias, aduanas, impuestos y transportes públicos.

La nación tendrá el derecho de establecer leyes relacionadas con la regulación, producción y distribución de los productos económicos para el bienestar general.

La ley nacional primará sobre las leyes de los varios Estados alemanes, que están autorizados para combinarse en todo o parte con el propósito de crear miembros más poderosos de la nación.

La segunda división contiene once artículos, relacionados con los derechos básicos del pueblo alemán, incluyendo la completa libertad de creencias, religión, artes y ciencias.

El trabajo, como la mayor riqueza nacional, está especialmente protegido, y la libertad personal y la propiedad de las viviendas están garantizadas, como así mismo el secreto en el servicio postal.

La tercera división establece un Gobierno nacional. El Gobierno se reunirá cada año, el primer Lunes de Diciembre. El Presidente debe ser de 35 años, y ciudadano alemán desde 10 años. Durará 7 años en sus funciones.

La quinta y sexta divisiones se refieren a las finanzas, comercio y transportes.

La séptima división trata de los detalles de las Cortes y otras organizaciones jurídicas, incluyendo una Corte de Estado para toda la nación.

HUELGA ORGANIZADA POR EL PROLETARIADO DE BUDAPEST

LONDRES, 23.— Desde Budapest se anuncia que el proletariado ha organizado una huelga, con el objeto de protestar contra las medidas que se han tomado para suprimir a los comunistas, entre las cuales se encuentra el arresto de 42 radicales.

El Ministro de Guerra ha denunciado a los comunistas en un discurso pronunciado en la Plaza del Parlamento, ante una reunión de miles de obreros, los que aprobaron la resolución de dirigirse al Gobierno para que use de todos los medios que conduzcan a dar fin a los complots de los comunistas.

Munich en estado de sitio

COPENHAGUE, 23.— El estado de sitio ha sido proclamado en Munich.

Lynchamiento del asesino de Eisner

MUNICH 23. — La turba, enfurecida, lynchó al asesino de Eisner, Arcovalley.

LA REPUBLICA DEL SOVIET DE BAVIERA

MUNICH, 23.-En una reunión del Consejo de Obreros y Soldados, se decidió armar al proletariado, a fin de formar la República del Soviet sobre bases ampliamente democráticas.

La apertura de la Dieta de Polonia

Homenaje de simpatía a la Entente.

VARSOVIA 23.-La primera sesión de la Dieta, efectuada en presencia de la misión aliada, dió lugar a una viva manifestación de simpatía hacia la Entente.

El Presidente glorificó a la Entente, y rindió homenaje a todas las potencias que pusieron en el número de sus objetivos de guerra la reconstrucción de la Polonia.

Rindió un especial homenaje a la Francia, haciendo un paralelo entre Polonia y Alsacia y Lorena. Recordó los lazos históricos que ligaban a Polonia y Francia, las que recorrieron, la una al lado de la otra, los campos de batalla de la Europa. Terminó el Presidente expresando la esperanza de que la presencia de la misión aliada disiparía las nubes amenazantes acumuladas sobre Polonia. Toda la sala, de pie, ovacionó largamente a la misión interaliada.

El General Pilsudsky entregó en seguida sus poderes a la Asamblea, la cual decidió mantenerlo en sus funciones.

LA SITUACION EN RUSIA

LOS ALIADOS AVANZAN 35 MILLAS EN EL NORTE DE RUSIA

ARCANGEL 23. — Los canadienses, italianos, serbios, rusos y karelios, iniciaron el Miércoles una ofensiva hacia el sur, a lo largo del ferrocarril de Mourmansk, adelantando 35 millas, e infligiendo duras pérdidas a los maximalistas.

El informe del cuartel general anuncia que la situación está tranquila en todos los sectores del frente de Arcángel y, que no se ha disparado un tiro en los últimos diez días.

EL PRESIDENTE WILSON OFRECE UN LUNCH AL EMBAJADOR EN RUSIA

A BORDO DEL "GEORGE WASHINGTON, 23.— El Presidente Wilson ofreció ayer un lunch al Embajador de los Estados Unidos en Rusia, Mr. Francis, y habló con él sobre la situación en ese país.

INFORMACIONES GENERALES

FALLECIMIENTO DEL PRESIDENTE DE LA CAMARA DE COMERCIO DE PARIS

PARIS, 23.— M. Deribes Christophe, presidente de la Cámara de Comercio de París, ha fallecido.

FALLECIMIENTO DE LA QUE TRATO DE ENVENENAR A LLOYD GEORGE

DERBY, 23.— Mrs. Alice Wheeldon, que en 1917 fué condenada a diez años de presidio, por haber tratado de envenenar al premier Lloyd George, y que recientemente había sido puesta en libertad por el mal estado de su salud, ha muerto de la influenza.

FALLECIMIENTO DEL ENCARGADO DE NEGOCIOS DE TURQUIA EN LOS ESTADOS UNIDOS

WASHINGTON, 23.— Abdulhak Husseinbek, recientemente nombrado Encargado de Negocios en la Embajada de Turquía falleció el Miércoles.

HUNDIMIENTO DEL BARCO FRANCES "HELENE"

NUEVA YORK, 23.— El barco francés "Helene" fué hundido por el vapor noruego "Gansfjord", a consecuencia de una colisión en las costas de Virginia. 16 de los marineros del "Helene" han perecido.

BANQUETE OFRECIDO AL ALMIRANTE BRASILEÑO FRONTIN

PARIS, 23.— El almirante brasileño Frontin, regresó ayer de sus visitas a los campos de batalla de Reims y Verdun.

El Ministro de Marina, M. Leygues, le ofrecerá un banquete, al cual asistirán el Ministro del Brasil y oficiales navales franceses de alto rango.

Invento para dar velocidad a los aeroplanos

PARIS, 23.— "Le Matin" da cuenta de la invención hecha por Augusto Rateau, conocido ingeniero francés, invento con el cual los aeroplanos alcanzan una velocidad de 200 millas por hora, a cualquiera altura.

Se ha demostrado que las pesadas máquinas de bombardeo, cuya velocidad, a la altura de 15,000 pies, no pasan ordinariamente de 80 millas por hora, pueden hacer 140 millas por hora cuando se les adapta el invento.

EL ALMIRANTE VON TIRPITZ ESTA EN SUIZA

GINEBRA, 23.— Según los diarios suizos, el almirante von Tirpitz ha sido huésped del general suizo Will, desde la revolución alemana.

El almirante ha perdido toda su fortuna. Un hijo es ahora empleado en un Banco, y su hija es ama de llaves en Zurich. El almirante vive en una casita en los suburbios de Zurich.

ESPAÑA

MADRID 23.—**Los funerales del señor Butel.**— Una inmensa concurrencia asistió a los funerales del ex - Ministro de Instrucción, señor Burel.

INGLATERRA

ENFERMEDAD DE ADELINA PATTI

LONDRES, 23.— Según el "Liverpool Post" la célebre cantante Adelina Patti se encuentra gravemente enferma en su casa de Gales. Se teme un desenlace fatal.

PORTUGAL

MANIFIESTO DEL EX-PRESIDENTE MACHADO

LISBOA 23.— Se ha publicado un manifiesto en que el doctor Bernardino Machado declara que depone ante el pueblo el mandato presidencial que se le confirió en 1915.

ARGENTINA

BUENOS AIRES 23.—**En honor del doctor Brum.**— En el comedor de la presidencia se sirve en estos momentos la comida privada que el Presidente Irigoyen obsequia al doctor Baltasar Brum. Han concurrido los Ministros de Estado, el sub-Secretario de Relaciones señor Molinari y el Secretario de la presidencia señor Arturo Benavides.

"La Epoca" publica un reportaje hecho al señor Brum, del cual consigna, entre otras, la siguiente declaración:

"Me propongo propender al mayor desarrollo de las relaciones diplomáticas del Uruguay, manteniendo y estimulando la línea de acercamiento fraternal de la República con todos los pueblos del mundo, y especialmente los de América. Asimismo buscaré la forma de llevar a la mayor perfección las instituciones policiales, sobre la base del orden y la tranquilidad de la nación.

La intervención en Córdoba.— El Gobernador de Córdoba ha dirigido al Ministro del Interior un telegrama en que dice que, procediendo de acuerdo con el Ejecutivo Nacional, ha hecho retirar las fuerzas que ocupaban la legislatura de la provincia, pero sostiene la tesis de la necesidad de regularizar el funcionamiento institucional de la provincia, manteniendo el pedido de intervención federal.

El vuelo del capitán Zanni.— El capitán Zanni, se elevó hoy a las 8.8 de la mañana en su "Nieuport" tomando rumbo hacia Mar del Plata, a lo largo de la línea del ferrocarril del Sur.

A las 8.20 pasó por Temperley; a las 8.37, por Curzaco; a las 8.47, por Altamirano y a las 9.17 por Guerrero.

El aparato marchaba a una velocidad notablemente menor que la que desarrolla en condiciones normales. Faltan noticias sobre el resto del viaje.

BUENOS AIRES 23.—**La oficialización de los servicios del puerto.**— Ayer después de la promulgación del decreto que oficializa los servicios portuarios, el Director de Navegación, celebró una entrevista con los miembros representativo de la Federación Obrera Marítima, con el objeto de cambiar ideas sobre la mejor forma de aplicar las nuevas disposiciones e iniciar desde mañana la reanudación de las tareas paralizadas.

Salida de vapores.— Hoy sale para Londres el paquete británico "Highland Laddie", con pasajeros y carga; mañana saldrá el vapor italiano "Príncipe de Urdine", destinado a Génova;; y el Martes zarpará para Marsella el vapor francés "Plata".

URUGUAY

MONTEVIDEO 23.— **La próxima huelga.**— En los círculos obreros persiste la creencia de que si algún acontecimiento no ha precipitado la huelga general, se producirá el 1.o de Marzo, fecha de la transmisión del mando presidencial y víspera del carnaval.

Hoy llegarán del campo militar dos unidades que se hallaban destacadas allí y que vienen a la capital con el objeto de reforzar a las tropas de la guarnición.

La policía no se ha opuesto a que esta tarde se verifique el mitin de las sociedades obreras.

Reflotamiento de un vapor.—Ha sido puesto nuevamente a flote el vapor inglés "Yorkmouth" que hace algunos meses naufragó cerca de la isla Lonos.

Manifiesto de los obreros marítimos.— La Federación Marítima ha publicado un manifiesto en que protesta contra la provocación hecha a cada momento por el Gobierno contra los obreros marítimos portuarios, por intermedio de al policía, y especialmente contra el secretario señor Gómez, que ha sido provocado y detenido.

Agrega que el Consejo será obligado a lanzarse a movimientos que no desea, teniendo en cuenta que los representantes de la nación no cumplieron las promesas de mejoras económicas hechas en nombre del Presidente de la República.

VALPARAISO

Colonias Escolares Hijos de la Patria.— Regresarán hoy de Valparaíso. — Por el tren que arriba a la Estación del Puertot en la mañana de hoy llegarán a esta ciudad las dos colonias infantiles que la institución de colonias "Hijos de la Patria, mantenían en Limache desde el 22 de Enero último.

Los colonos vienen acompañados de sus profesores y de varios miembros del Directorio de la Institución, que fueron a esperarlos a Quilpué.

En la estación del Puerto esperará a las colonias, un grupo de socios, miembro del profesorado y los padres de los colonos.

SAL DE UVAS

La mejor preparación laxante y refrescante a cualquiera hora. Más rica y más agradable que la extranjera.

De venta: en las buenas boticas y en la

FARMACIA ESPAÑOLA
Ahumada 318

Depositarios de las especialidades: H. V. Prentice y Cía., de Valparaíso. 12075-25-b.

SE VENDE

Por ausentarse del país acreditada y central

JOYERIA

en calle Ahumada.

Dirigirse:

CASILLA 954

x-591-1.o-c

COCINAS

A GAS: Tenemos un interesante surtido capaz de satisfacer al gusto más exigente.

A CARBÓN Y LEÑA: Es la mejor adquisición que puede hacer una dueña de casa. Reune en sí: Perfección - Elegancia y Economía de combustible.

Tienen caldero o cilindro para agua caliente.

Mayores datos en la

CASA SANTIAGO WEBB & Co. Cas. 1767-Estado 156-158-170 Teléfono Inglés 3176 -3177

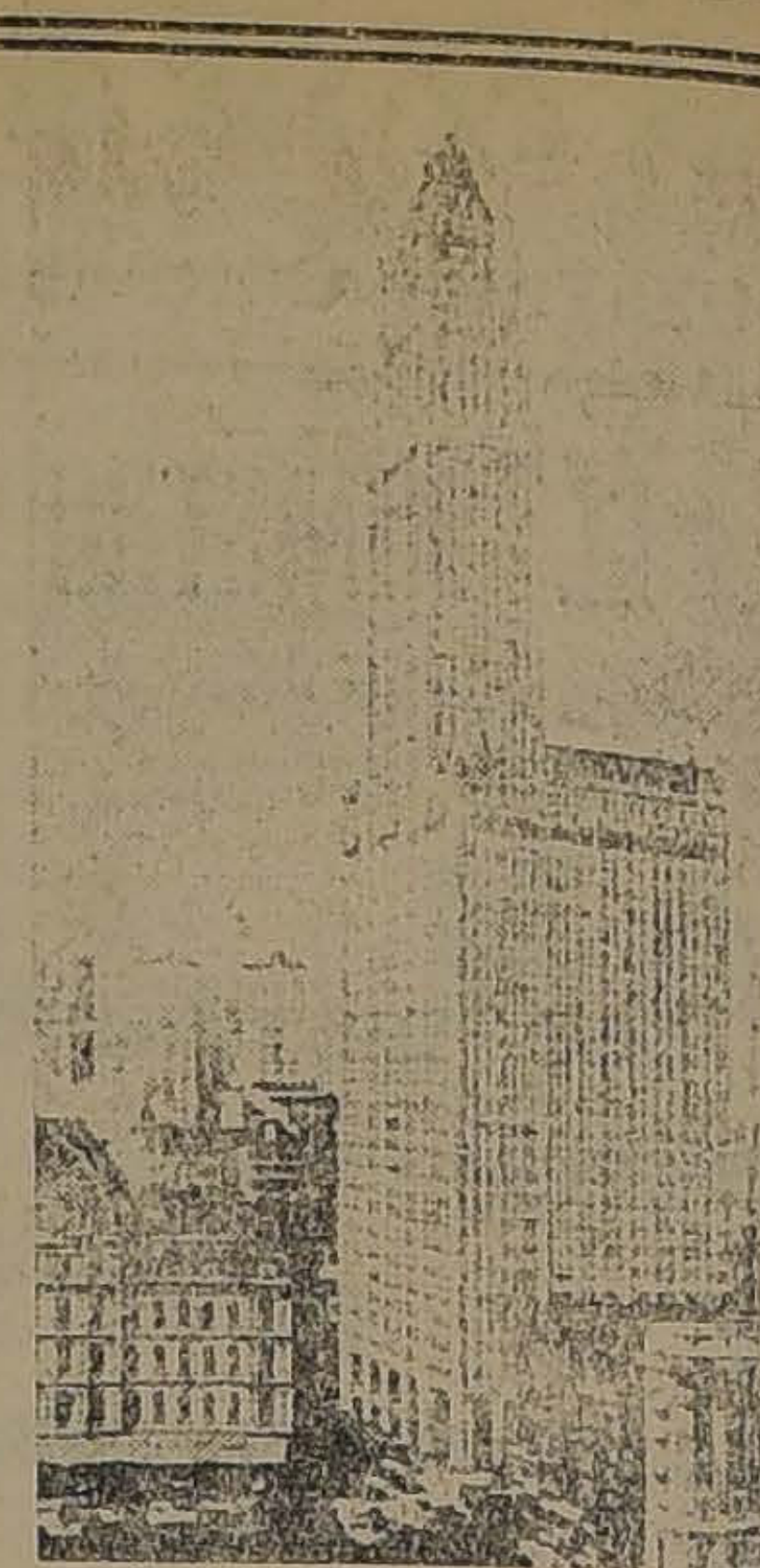

WOOLWORTH
BUILDIN
726 pies de altur
38 Ascensores
Eléctric
OTIS
los mejores del mun
Raab, Bellet y C
SANTIAGO, ESTADO 2

AGUA COLONIA

El producto más fino hecho en el país, nuestra afamada marca

AMBREE

Recomendamos igualmente las aguas de Colonia SUPERIOR, para el baño, IDEAL y FAVORITA, muy finas y toda clase de PERFUMERIA.

LABORATORIO CHILE

AVENIDA ECUADOR 3575.— SANTIAGO

12125-

Informaciones del país

COQUIMBO

COQUIMBO. — **Salida de mar.**—Ultimamente se produjo en el puerto de Coquimbo una alta marea, que no alcanzó, felizmente, a tener grandes proporciones, pero que causó en muchos habitantes el consiguiente pánico.

El mar salió en una distancia aproximada de quince metros en el sitio ocupado por la barraca Jenkins, y en la esquina que ocupó el Palace Hotel, la ola pasó el umbral del puesto de frutas establecido en ese punto, inundando un gran trecho.

En otros puntos de la playa la salida del mar fué alarmante.

En seguida se notó la recogida del mar, quedando en descubierto una larga lonja de playa y que causó, como es de comprender, una gran inquietud.

Este fenómeno, a decir de antiguos vecinos de Coquimbo, no ocurría desde el año 1896.

Ha venido precedido de un fuerte temporal de viento.

SERENA. — **Visitación de Escuelas.** — El gobernador de Ovalle ha solicitado del Supremo Gobierno la creación de un visitador de escuelas para ese departamento donde hay 76 escuelas primarias, que dependen de la Visitación de Escuelas de la provincia de Coquimbo, que no puede atenderlas por el gran radio de acción que tiene que desarrollar.

MEMORANDUM

TURNO MEDICO DESDE EL 23 DE FEBRERO AL 1.o DE MARZO

Servicio médico nocturno permanente.

Asistencia Pública, San Francisco 85.

Posta número 2, Hospital de San Vicente de Paul.

Boticas de turno permanente

Botica Alemana, Catedral 1990. Hasta las 24.

Farmacia Moderna, San Diego 255, Hasta las 24.

Practicantes de cirugía menor

Rolando Toro, Avenida Providencia 815.

Apolinario Herrera, Libertad 863.

Víctor M. Torres, Maestranza 1751.

Carlos Alberto Cumplido, Esperanza 748.

Pedro Ruiz, Chañarcillo 3018.

Amable Gaete, Unión Americana 565.

Francisco Aldunate, Maule 875.

Enfermeras

Laura Araos, Delicias 24.

Laura Lagos, Alonso Ovalle 1369.

Ursula Tapia, Serrano 322, casita número 13.

Matilde Viveros, Baquedano 854.

Brígida Farías, Rosas 1819.

Belarmina Mena, López 681.

María S. Briones v. de M., Lord Cochrane 456.

Rosa Sánchez B., Arturo Prat 515.

Magdalena Uribe Uribe, Lord Cochrane 456.

Natalia Ferrux L., Brasil 692.

Encarnación Pinto, Andrés Bello 278.

María E. Espinosa M., Santa Rosa 368.

Guillermina Vallejos R., Aldunate 1879.

Demofila Berríos I., Nataniel 1273.

María Briones, L. Cochrane 456.

Matronas

Sabina Rojas v. de Leiva, Olivos 1177.

Josefina Florax, San Isidro 530.

Beatriz Albornoz, Maruri 482.

Filomena Reyes, Lord Cochrane 1658.

Laura Carreño, Brasil 506.

Amalia de la Fuente, Bezanilla 1333.

Juana Rubio, Toesca 2158.

Julia Cataldo, Gorbea 2536.

María Perrin de T., Molina 148.

Trinidad Rodríguez, Maruri 273.

Amelia Matus Fuentes, San Francisco 1438.

Celia Jiménez M., Rosas 2370.

Eduvigis Valdés A., Maruri 789.

Elvira Delgado O., Almirante Barroso 753.

Rita Pérez v. de Alvarez, Gálvez 727.

Angela González M., Victoria 863.

Liduvina Palma de Osses, Herrera

Carmela Meneses R., Huemul 2110.

Ana Salcedo V., Serrano 620.

Laura Ortiz A., San Francisco 1657.

Zoila Rosa Vidal, Nataniel 974.

Virginia Ollandini de Desimoni, Serrano 241.

María E. Justiniano v. de de la Fuente, Carmen 226.

Doralisa Plaza, López 882.

Celia Plaza R., Almirante Barroso 746.

Dispensario Municipal de Ojos

21 de Mayo 532. Atendido por el Dr. García C. Funciona los Martes, y Jueves, de 16 a 17 y los Sábados, de 10 a 11.

Servicio Municipal de Vacuna

Oficina Médicos de Ciudad.— Atendido por el Vacunador don Guillermo Saavedra, diariamente de 13 1|2 a 15 1|2, excepto los Sábados de 9 a 12. —Atiende también llamados particulares.

Asistencia médica gratuita (Partos y Niños)

Del profesor Dr. Rodríguez Barros, Merced 381.

Se atiende diariamente, desde las 15 1|2, a embarazadas, Lu coles y Viernes; a niñ res de dos años, proporcion mentos y medicinas, Martes y Sábados, y a toda hora se jetas para asistencia a do las matronas.

Dispensarios Sanitarios Mu dirigidos por el Dr. Mateo

Funcionan los días Lunes les y Viernes, en A. Barros Martes, Jueves y Sábados, vez 157, de 20 1|2 a 22.

Turno judicial

Juez civil de turno hasta Marzo próximo, el del 1er. don Isaac Givovich, Moneda

Promotor Fiscal, don derón S., Palacio de los Tri 3.er piso.

Médicos legistas

Don Sabino Muñoz Labbé

Don Luis Quinteros cias 239.

Don Germán Greve, 1954.

Don Rafael Toro Amor, tegui 143.

Médicos de ciudad

Don Francisco Landa Z. 1050.

Domicilios de altos func

Ministro del Interior, do Quezada A., Santo Domin

Relaciones, don Luis Barr goño, Amunátegui 45.

Justicia e Instrucción don Luis Orrego Luco, Vill 361.

Hacienda, don Luis Cla Merced 815.

Guerra y Marina, don Bermúdez, Catedral 1907.

Industria y Obras Públic Luis Serrano A., Huérfanos

Intendente, don Francisco caseaux, Monjitas 375.

Secretario, don Augusto Pando, San Isidro 93.

Prefecto, don Rafael Tole gle, San Ignacio 113.

Sub-Prefecto de Orden, Bustamante, Dieciocho 1

Sub-Prefecto de Segurid Carlos R. Dinator, Castro

Secretario, don Oscar Cienfuegos, Rosas 1340.

Capellán, Presbítero don derrama, Bulnes 332.

Médico del Cuerpo

Don Carlos Molina, San 159. Todo llamado telefónic hacérsele por intermedio de fectura.

Dentista del Cuerpo

Don Galvarino Ponce, Band Teléfono 776.

Abogado del Cuerpo

Don Ernesto Larraín, Cate Atiende al personal diariam Prefectura, de 10 a 11 1|2.

Registro Civil

1.a Inspección, Bulnes

2.a Inspección, Alameda

1.a Circunscripción, Alame

2.a Circunscripción, Alame

3.a Circunscripción, Alame

Comuna de Providencia, rio 25.

El Gran Remedio Univer

Nitro Ozona, Lowe-We el único comprobado po dio de la radiografía qu la tuberculosis (tisis). Pr a la vista. Afamado desd Cura radicalmente: gangrena, sífilis, enferme hígado, riñones, del est pulmones, bronquitis, tis, asma, hipertrofia albuminuria, reumatism dropesía, obesidad, raq epilepsia, apoplegía, catarro intestinal, dise apendicitis, peritonitis, rranas, fístulas, furun heridas, úlceras, tumores tusiones, quemaduras, ras venenosas, enferme piel, sangre, enfermedad cretas. Prodigioso en a ma, en enfermedades del razón cerebro, vista, dorsal, etc. Viruela, peste gra, hemorragia, peste ca, tifus, pestes y fiebre general, son vencidas a cas horas con repetidos intestinales y tomas. Igua tamiento para demás dades. Catecismo Nitro consúltelo todo enfermo cual fuere el mal, enc el medio seguro de dicalmente. Remitolo gra quien lo pida.

LUIS LOWE,

Casilla 832.—Claras 14 tiago.—Droguería Daube ticas principales

AGUA DE
PANIMAVIDA

Pídala en el centro por fono No. 1890 a

Alfredo Blanchard

el importador de licores cigarros Habanos y TE

Calle Bandera No. 17

EL SEGUNDO CONGRESO DE GOBIERNO LOCAL

SE INAUGURA AYER SOLEMNEMENTE EN VALPARAISO

Ayer fué inaugurado solemnemente en Valparaíso, el segundo Congreso de Gobierno Local, ante numerosa concurrencia de representantes comunales de todo el país.

La sesión inaugural que alcanzó especial realce ha reforzado las expectativas de los que anhelan ver solucionados cuanto antes, los diversos e importantes problemas que dicen relación con el gobierno local de las ciudades.

Responde este esfuezo a una sentida necesidad de progreso y no hay duda que de estas reuniones habrán de surgir ideas inspiradas en los mejores propósitos de bienestar colectivo.

A las nueve y media de la mañana, se verificó una sesión preparatoria en la Sala Municipal, presidida por el presidente del Consejo, señor Bello, la cual tenía por objeto la revisión de poderes, la fijación del turno de los presidentes, el nombramiento de las comisiones reglamentarias y de conclusiones y señalar el orden de los trabajos.

A la hora indicada se llevó a cabo esta sesión, nombrándose todas las comisiones, las cuales obrarán de acuerdo con las siguientes instrucciones:

1.a Cada comisión elige presidente de su seno, y el secretario, pudiendo este último no ser miembro de ella.

2.a Cada comisión se reintegra en caso de ausencia de alguno de sus miembros, hasta completar el número de siete eligiendo los reemplazantes de entre los miembros del Congreso.

3.a Cada comisión levantará actas resúmenes de lo obrado.

4.a Cada miembro de la sección o Congreso que asista a una sesión de la comisión respectiva, puede hacer uso de la palabra sobre cada tema una sola vez y por cinco minutos. El relator del tema hasta quince minutos.

La fijación del turno de los presidentes quedó fijado en la forma que sigue:

Lunes, en la mañana, don Emilio Bello Codesido; en la tarde don José Fabres Pinto.

Martes, en la mañana don José M. Sepúlveda; en la tarde don Abraham Romero, que deberá dar por clausurada las sesiones del Congreso.

Fueron elegidos secretarios, los señores Alberto Maza Torres y Alfredo Gmo. Bravo.

La sesión inaugural empezó a las 15 horas, conforme al programa señalado de antemano, cuyo primer número el Himno Nacional, fué escuchado de pie por la concurrencia.

Inmediatamente de terminado su ejecución, el Ministro del Interior don Armando Quezada Acharán pronunció el discurso inaugural.

EL PRESIDENTE DEL CONGRESO, SEÑOR EMILIO BELLO CODESIDO, DANDO LECTURA A SU DISCURSO DE INAUGURACION. AL FONDO LOS MINISTROS DE LO INTERIOR Y RELACIONES, SEÑORES QUEZADA ACHARAN Y BARROS BORGOÑOS Y DEMAS MIEMBROS DE LA MESA DIRECTIVA.

Don Armando Quezada, Ministro del Interior

Señoras, señores:

Esta Asamblea es una prueba de la poderosa fuerza de expansión y crecimiento que conservan en el país las iniciativas de bien público.

Hace poco más de cuatro años se reunía en Santiago el primer Congreso de Gobierno Local en medio de un ambiente de indudable simpatía, pero también de cierto excepticismo, y al impulso de un grupo de ciudadanos abnegados y progresistas, entre los cuales descollaba uno cuyo nombre es el que con más cariño y gratitud debe recordarse en esta ocasión para rendir a su memoria el homenaje que le es debido: don Ismael Valdés Vergara.

Este Congreso estudió con interés y con acierto los principales problemas de la vida municipal en Chile y adoptó resoluciones en las cuales el estadista encontrará hoy y mañana indicaciones utilísimas, y dió vida al Consejo permanente de Gobierno Local, que en cuatro años de activa y fecunda labor ha trabajado con éxito por mejorar las condiciones de funcionamiento de las instituciones comunales, ha procurado orientar sus actividades y ha hecho mucho por uniformar sus procedimientos en numerosos tópicos de común interés.

Hoy la semilla depositada en el Primer Congreso y cultivada con perseverancia por el Consejo de Gobierno Local se ostenta con lozanía y robustez en este segundo Congreso, al cual han acudido representantes de los municipios de las distintas regiones del país para patentizar así la utilidad de esta iniciativa de 1914 y el interés que existe por desarrollarla más y más.

El conjunto de los temas acordados por esta Asamblea es augurio del éxito que la espera y demuestra que sus organizadores tienen concepto claro de las necesidades que el país experimenta en este interesantísimo aspecto de su vida general.

Las instituciones municipales que antes fueron en este país asilo y baluarte de las libertades públicas, son hoy siempre la base de la vida democrática y deben ser la garantía de la vida, de la salud y del bienestar de los habitantes. Por medio de ellas el ciudadano como elector y como elegido sale de la esfera de su interés particular para preocuparse del interés de la localidad en que vive y se prepara así para actividades más vastas y genéricas. En ellas, por la atención de problemas concretos y complejos, se desarrolla el espíritu de organización y se forman los grandes administradores de intereses colectivos. Grande es por lo mismo su importancia.

La vida municipal en Chile funciona imperfectamente; si hay localidades en que la autoridad alcaldicia logra mejorar los servicios y aumentar el bienestar común gracias a su actividad, rectitud o su fortuna, en la mayor parte de los municipios es deficiente su acción en orden a salubridad y aseo, a beneficencia e instrucción, a policía y caminos.

Grave cuestión movería quien insinuase señalar todas las causas de este relativo fracaso; ello sería por lo demás, inoficioso en este momento, pues precisamente a estudiar este problema y a indicar sus soluciones se consagrará este Congreso en el cual están representantes aptos y preparados para dilucidarlo con acierto y capacidad.

Quiero, con todo, invadiendo tópicos ajenos y anticipando acaso ideas que tendrán su ocasión oportuna en las sucesivas reuniones del Congreso, esbozar algunas apreciaciones generales.

La autonomía municipal que tenemos implantada en el país, desde hace cerca treinta años, es una conquista republicana y democrática que no debe abandonarse.

Pero ocurre que sobre la base de esa autonomía, se ha establecido en Chile un régimen municipal uniforme, que es el mismo para las grandes agrupaciones urbanas, para los pueblos pequeños, y para las comunas rurales; igual para los centros agrícolas, para las regiones del desierto y para los mudables asientos mineros. Y parece lógico y conveniente reaccionar en este punto si se quiere que sea en todas partes eficiente la labor municipal en la atención de los intereses colectivos que le están encomendados.

Es preciso, además, modificar el concepto de lo que debe ser el municipio. Es preciso que los ciudadanos se compenetren de que a todos interesa por igual el buen manejo de los intereses locales.

Util es y necesario en una democracia que las grandes corrientes de opinión se disputen el Gobierno del Estado para imprimirle los rumbos que su respectiva filosofía política aconseje, y por eso es natural y necesario que haya partidos diversos que pugnen por orientar el gobierno general de la República en los respectivos sentidos que ellos creen que consultan su progreso y prosperidad permanente.

Mas, cuando se trata de la acción municipal, es decir, de asegurar la salubridad de las poblaciones, la buena calidad y abundancia de las sustancias alimenticias, la conveniente viabilidad o la policía eficiente e imparcial, el campo de las divergencias se restringe forzosamente y el criterio dominante debe ser el de asegurar lo mejor posible las condiciones de notorio interés común que no están subordinadas a criterios partidistas sino que son materia de hecho o problemas puramente técnicos.

Hay que abandonar el vulgar concepo de que el gobierno comunal es un botín político y de que debe ejercerse por un grupo contra otro grupo; su misión es asegurar a todos ciertas condiciones comunes de seguridad, salud y bienestar, con prescindencia de consideraciones de otro orden.

Para llegar a este desideratum, hay que independizar por completo al Municipio de los vínculos que aun lo ligan con los intereses electorales y políticos, siempre acuciosos y suspicaces y hay que convencer por una parte a los municipales que deben inspirar confianza general, y por otra parte, a los ciudadanos de que su verdadero interés consiste en confiar la administración local a los más honorable, activos y capaces.

El día en que los municipios solo se ocupen de los intereses locales; el día en que los ciudadanos confíen por completo en su acción, habremos perfeccionado el mecanismo municipal lo bastante para que nadie resista fundadamente la concesión de todos los recursos en algunas partes cuantiosísimos, que requiere la debida atención de la salud, la higiene, la viabilidad, la policía, la instrucción, la beneficencia, etc.

Estoy cierto de que saldrá de las deliberaciones de esta asamblea un conjunto de medidas que nos acerquen a estos fines. Estoy cierto de que aquí se deliberará con serenidad, con capacidad y con acierto, y de que, cuando pasen estos días de intensa preocupación cívica, los abnegados funcionarios y ciudadanos que aquí vinieron de los más apartados puntos del territorio, regresarán a sus hogares con la satisfacción de haber aportado un concurso efectivo al progreso y al bienestar de la República.

Este Congreso se reune en momentos de positiva solemnidad y trascendencia para los fines de su institución.

Sucesos mundiales han venido creando desde hace cerca de cinco años en todos los pueblos una situación de crisis que se ha hecho aguda en los últimos meses, especialmente en lo relativo a los artículos alimenticios. El hambre con todos sus horrores físicos y con todos los trastornos sociales que provoca, azota algunos países y en el resto del mundo el encarecimiento de la vida alcanza proporciones nunca vistas.

En Chile, el mismo fenómeno se ha desarrollado creando una situación penosísima para la generalidad de la población.

Los poderes públicos y las organizaciones privadas, las autoridades y los ciudadanos, están empeñados en atenuar las proporciones de este mal que afecta la salud y el vigor futuro de la raza.

Y bien: la acción municipal inteligente y activa, puede aportar un concurso grandísimo, acaso el mayor de todos, a la solución de este grave problema nacional. Ella puede por la organización de mercados y almacenes, por la vigilancia sobre el comercio de alimentos, por la municipalización de ciertos servicios mejorar considerablemente las condiciones de vida de los habitantes.

Confiando en que esta grande y prestigiosa asamblea de los municipios chilenos estará por sus discusiones y acuerdos a la altura de los grandes problemas que va a encarar, el Gobierno cooperará por los medios a su alcance al éxito de las iniciativas que de aquí nazcan.

En nombre de S. E. el Presidente de la República, que me ha encargado especialmente saludar en su nombre a esta asamblea y expresar los votos que formula por el éxito de sus labores, declaro inaugurado el Segundo Congreso de Gobierno Local.

En seguida, el Presidente del Consejo de Gobierno Local, don Emilio Bello Codesido usó de la palabra.

El señor don Emilio Bello Codesido principió poniendo de relieve la considerable influencia que las instituciones municipales han ejercido en todos los pueblos, sobre sus costumbres, su educación y cultura y, en general, sobre su marcha política y administrativa.

La historia y la experiencia, dijo más adelante, nos enseñan que los pueblos más libres son los que han dado mejor organización al poder local o municipal, y que todas las aspiraciones de progreso, de bienestar y prosperidad económica y comercial, deben tener el más sólido fundamento en el desarrollo de las iniciativas individuales, en la preparación que el ejercicio del poder local da al pueblo para gobernarse por sí mismo.

El problema municipal es, pues, un gran problema nacional. Con él se relacionan todos los demás problemas políticos que preocupan la atención pública. De su acertada solución, del rumbo que se imprima a las cuestiones que tienden a definir las funciones de las autoridades municipales, a ensanchar su radio de acción autónoma, a descentralizar los servicios administrativos a medida que se va cimentando la autonomía comunal con reformas que consulten los medios de hacer práctica y verdadera, dependerá la mayor cultura general que debe levantar el nivel moral y material de nuestro país.

Refiriéndose después a la reorganización del poder local y al mejoramiento de las instituciones que con él se relacionan, expresó que el movimiento de opinión que desde mucho tiempo atrás venía impulsando la reforma de nuestro régimen municipal, tuvo su más importante y significativa manifestación en la reunión del primer Congreso de Gobierno Local, celeprado en Santiago en Septiembre de 1914.

Puede decirse que desde entonces el problema de la reorganización del poder local y del mejoramiento de las instituciones que con él se relacionan, ocupa lugar preferente entre las cuestiones de interés público que mayor trascendencia pueden tener en el desenvolvimiento d nuestra vida democrática.

El régimen municipal implantado en Chile desde que entró en vigencia la ley orgánica de los Municipios de 22 de Diciembre de 1891, llamado a producir un cambio trascendental en nuestras costumbres, significa, sin duda, un evidente progreso, un paso muy avanzado hacia un régimen de mayor libertad, e importa una de las conquistas más fundamentales para los anhelos de una democracia bien constituída.

Pero la consagración en la ley de este hermoso principio de la autonomía comunal, por mucho que halague nuestro patriotismo, no ha podido dar todavía sus verdaderos frutos.

La ley que estableció en nuestro país la autonomía municipal nació como toda obra humana con defectos que la hicieron en gran parte ineficaz. Ya en el mismo año en que comenzó a regir, en Octubre de 1894, un mensaje del Ejecutivo señalaba al Congreso las dificultades e inconvenientes que tropezaba desde el primer momento al ponerse en ejecución el 6 de Mayo de aquel año, y proponía diversas modificaciones de las cuales, la referente a entregar al Ejecutivo las policías de las cabeceras de departamento, fué sancionada en la ley de 12 de Febrero de 1896.

Una ley de carácter eminentemente político, la ley de elecciones, dió a las Municipalidades intervención directa en la formación de los Registros electorales y designación de las mesas receptoras de sufragios.

Pero esta ley desnaturalizó la acción de los Municipios, convirtiéndolos en focos de luchas de los partidos políticos, y fué necesario entonces poner remedio al mal con la ley de 21 de Febrero de 1914, que creó las juntas de mayores contribuyentes y separó las elecciones municipales de las elecciones generales de senadores y diputados.

La reforma de la ley municipal, pendiente de tiempo atrás de las deliberaciones del Congreso, que había marchado paralelamente con la reforma electoral de Febrero de 1914, dada su estrecha conexión con ésta, pasó a ser el objetivo inmediato para alcanzar el alto fin de restablecer el prestigio y la eficiencia de las corporaciones encargadas por la Constitución y por la ley de la tuición de los intereses locales.

De aquí nació la idea de celebrar en Santiago un Congreso de Gobierno Local, idea que tomó a su cargo un ciudadano de grandes virtudes cívicas, que comprendió e hizo suyo este elevado problema de orden público, dándole toda su transcendental importancia, y que, desde el puesto de primer Alcalde de la Municipalidad de la capital, simbolizaba la noble aspiración de reforma en que con tanta razón y verdad se fundaron espectativas de regeneración y de positivo progreso para la vida municipal del país.

Al llegar a esta parte de su discurso, el señor Bello tributó un homenaje de afecto al señor don Ismael Valdés Vergara, primer presidente del Congreso de Gobierno Local, corporación que fué creada por el Congreso ya indicado.

Enumeró en seguida detalladamente las funciones que ha correspondido desempeñar al Consejo en todos los problemas de interés local, con la cooperación de casi todos los Municipios del país.

Se refirió en especial a la campaña que se ha hecho contra el analfabetismo; a la atención que se ha prestado a la higiene y salubridad públicas; a la acción realizada en bien de las clases populares y a otros muchos temas que han sido dilucidados con éxito en la "Revista de Gobierno Local" y en las innumerables circulares que se han dirigido a los alcaldes de todas las ciudades de la República.

A continuación el señor Bello, dijo:

"Como fruto de la experiencia adquirida y penetrado de la necesidad de dar una organización definitiva que asegure la permanencia de sus funciones, y permita desarrollar la labor siempre creciente en bien de los intereses de los municipios que adhieran a la Institución, el Consejo propone al Congreso un proyecto de organización que corresponde a estos propósitos de estabilidad para sus trabajos y que desde luego dejo en su nombre sometido a su consideración.

A nombre del Consejo, formuló después su confianza en el éxito de las tareas del Congreso; presentó sus homenajes a la ciudad de Valparaíso, a sus autoridades y elementos representativos de su progreso, y terminó con las siguientes palabras:

"Señores Delegados: Que el interés superior de la patria prevalezca en esta solemne reunión de tan alto interés para las corporaciones municipales del país, y que vuestras deliberaciones y resoluciones, inspirándose en un noble anhelo de bien público, contribuyan a dar mayor armonía y prestigio a las Instituciones nacionales y a levantar a mayor altura el nombre de Chile."

A continuación usó de la palabra el Primer Alcalde de Valparaíso, Dr. José Fabres Pinto, manifestando que:

Era una honra para la ciudad de Valparaíso el haber sido designada como sede del Segundo Congreso de Gobierno Local y a que tal designación significa que un grupo de hombres estudiosos e ilustrados, empeñando toda su voluntad en profundizar y resolver los diversos problemas de la administración comunal, acumularán allí un valioso caudal de conocimientos destinados a dar luz en las numerosas y graves cuestiones relacionadas con el Gobierno local de las ciudades.

Refiriéndose al mantenimiento de los servicios municipales, expresa que las dificultades con que se tropieza son muchas, especialmente la de escasez de recursos que, por lo demás, parece ser un achaque extensivo a todo el régimen municipal del país. Bastaría, dice, la exposición de la cifra de nuestro presupuesto para dar una idea a los señores congresales de esta insignificancia financiera. En efecto, con $ 4 millones, que forman la base del ejercicio financiero de esta Corporación, se comprende a primera vista que no es posible atender las necesidades de toda la ciudad, ni tampoco propender, en la medida que sería de desear, al adelanto de las obras que exigen su natural desarrollo.

Cree poder afirmar que todas las dificultades que se presentan podrían reducirse a la carencia de fondos, que se deriva, antes que nada, de la ineficacia de las leyes tributarias cuya aplicación en la práctica ha ido paulatinamente disminuyendo las entradas comunales.

La reforma de esas leyes y su estudio en orden a hacerlas rendir mejores resultados para el gobierno comunal, constituye, a su juicio, puntos que debieran preocupar al Congreso y servir para una campaña que vendría a facilitar la obra provechosa de todas las municipalidades que cuenten con elementos bien inspirados.

Se hace necesario, agrega, reformar cuanto antes la ley para que sean de cuenta del Estado estas expropiaciones y no de las Municipalidades, las cuales no sólo nada adquieren sino que también contraen con ello el compromiso de atender nuevos servicios con nuevos gastos.

Sobre el mismo asunto de los fondos municipales agrega que la propia ley orgánica de municipalidades obligó por su art. 27, número 11, a dedicar el 10 por ciento de sus entradas a los objetos indicados en dicha disposición; luego la ley de patentes cercenó otro 10 por ciento del producto de las patentes profesionales e industriales para ponerlos en mano de la beneficencia. Posteriormente, ha venido el Código Sanitario que también obliga a la Municipalidad a consagrar el 10 por ciento de sus entradas a los servicios que dicha ley establece; y pende, todavía, de la consideración del Honorable Congreso la ley de instrucción obligatoria, en la cual, según las publicaciones, se impone nuevamente a los municipios el gravamen de destinar otro 10 por ciento para la atención de esa rama pública.

No hay duda, dice a continuación, que todas estas leyes dan un buen destino a las sumas que cercenan al Municipio, pero dentro de un criterio de orden y de buena administración deberían dictarse estatutos legales que dieran a la beneficencia y demás instituciones, que las necesitan, rentas propias y suficientes y que garantizaran, por otra parte, las suyas a las municipalidades.

Se refiere también a las consideraciones que surgen del examen de lo que es el Juzgado de Policía Local, organización creada por la reforma de la ley municipal del año 1914.

Cree que para la mayor seriedad de sus sanciones convendría retornar el conocimiento y resolución de estas cuestiones a los señores jueces del crimen o que se pensara en la creación de los juzgados especiales para faltas o contravenciones, lo que tendrían atribuciones propias que podrían desarrollar en toda su amplitud en conformidad a las facultades que la ley les diera.

Pero, sin duda alguna, la más necesaria de las reformas que deben hacerse a la ley de municipalidades, agrega el señor Fabres Pinto, es la de dar a los alcaldes los medios necesarios para hacer cumplir las órdenes o disposiciones que dicten en el ejercicio del cargo.

Agrega que el autor de la ley de municipalidades o de comuna autónoma, comprendiendo, sin duda, que la autoridad local necesitaba de los medios para llevar a efecto sus disposiciones, estableció que la policía dependiera del Municipio, y, desgraciadamente, más tarde hubo que reformar la ley porque los municipios no tenían los medios para mantenerla.

Dice que no aboga por el restablecimiento de dicho servicio dependiente de la Municipalidad, pero estima que sería del todo conveniente que una sección de la policía fiscal, aunque fuera limitada, dependiera directamente de la Alcaldía para cumplir las órdenes que impartiera dentro de sus atribuciones.

Termina el señor Fabres expresando al Consejo de Gobierno Local de Santiago las felicitaciones de la Municipalidad de Valparaíso y a cada uno de los señores congresales los mejores agradecimientos, tanto en nombre de la corporación que representa, como en el suyo propio, por haberse dado la molestia de llegar hasta allá sin otro incentivo que el muy patriótico de propiciar el mejoramiento de los regímenes municipales.

Todos los oradores fueron calurosamente aplaudidos al terminar sus discursos.

A las 17 horas se daba por terminada la fiesta de inauguración del Congreso, retirándose los concurrentes, gratamente impresionados ante los propósitos expuestos por los señores representantes nombrados.

El programa de hoy será el siguiente:

De 9 a 11.30 horas.—Primera sesión.

De 14 a 15.30 horas.—Visita de los miembros del Congreso al Mercado Modelo.

De 15.30 a 19 horas.—Segunda sesión.

Damos en seguida los dicursos pronunciados en la inauguración de ayer por el señor Ministro del Interior, por don Emilio Bello Codecido y por el Alcalde de Valparaíso señor Fabres Pinto.

La habitación obrera y el Congreso de Gobierno Local

Los delegados del Consejo Superior de Habitaciones para Obreros, han presentado al Congreso de Gobierno Local que actualmente se reune en Valparaíso un trabajo relacionado con el problema de la habitación popular.

Los delegados solicitan del Congreso, interponga su influencia para obtener el pronto despacho de estas leyes que benefician directamente a las clases trabajadoras.

El corso de flores de ayer en San Bernardo

Con todo éxito se llevó a efecto ayer en San Bernardo el corso de flores, organizado anualmente por distinguidas damas de la sociedad a beneficio de la Gota de Leche de esa ciudad.

Como se sabe, es este uno de los principales números de las tradicionales fiestas con que la ciudad celebra todos los años el aniversario de su fundación.

SEÑORITAS DEL DIRECTORIO DE LA GOTA DE LECHE QUE TUVIERON A SU CARGO LA VENTA DE FLORES

En ocasiones anteriores se ha dado desarrollo a un interesante programa de fiestas de caracter popular, que hacían de esa fecha un día característico de entretenimientos.

Todos estos festejos fueron suspendidos por la autoridad municipal, en atención a la necesidad de prevenir el contagio de las epidemias reinantes.

Con todo, las numerosas familias que se transladaron desde esta capital al vecino pueblo, contribuyeron sin duda, a dar a la ciudad un hermoso aspecto de alegría y animación.

La hermosa avenida de Portales, profusamente adornada con banderas nacionales, se vió desde las primeras horas de la tarde, muy concurrida por numerosas personas que acudieron a presenciar el corso de flores.

A lo largo de la espaciosa avenida se instalaron algunos kioscos donde un grupo de señoritas del directorio de la Gota de Leche, ofrecía al público canastillos de flores, números de rifas, etc.

Entre las personas que atendían a los numerosos visitantes, notamos a las señoritas Ana y Elena de la Fuente Tonkin, Isaura, Ouerima y María Pinochet, Ester Jiménez J., Raquel y María del Campo y Clara de la Fuente Novión.

Poco antes de la hora anunciada para dar comienzo a la fiesta, llegaban a la Avenida Portales numerosos automóviles, coches, breacks, carretelas, etc., artísticamente adornadas con flores y guirnaldas, iniciándose a continuación una alegre y animada batalla de flores y serpentinas.

Entre los numerosos carruajes que tomaron parte en el corso llamaron la atención el automóvil de la señorita Olga Bañados, arreglado con gusto en forma de un artístico zapato; el breack de los niñitos Valdivieso, representaba un nido; el automóvil de las señoritas Santvísola, Carrasco y Ochagavía, el buque "Capitán Godoy", y otros.

La banda de la Escuela de Suboficiales amenizó el desarrollo de la fiesta.

En las últimas horas de la tarde la batalla de flores y serpentinas continuó en los alrededores de la Plaza de la ciudad.

LA EPIZOOTIA DE FIEBRE AFTOSA

A PROPOSITO DE SU DESARROLLO EN LAS REGIONES DEL SUR

La enfermedad no es de carácter grave

Forma en que debe ser tratada

Con don Julio Besnard, Director de los servicios de veterinaria y policía sanitaria animal

Los diarios del sur han venido informando en estos últimos días de un encrudecimiento de la epizootia de fiebre aftosa, enfermedad que se propaga con suma facilidad y que ataca de preferencia al ganado bobino.

Este desarrollo de la fiebre aftosa que se acentúa periódicamente en algunas regiones del país, preocupa de preferencia la atención de los ganaderos, debido a los perjuicios que causa esta enfermedad.

A fin de imponernos de algunos antecedentes más percisos sobre las informaciones a que hemos hecho referencia, nos trasladamos ayer a la Quinta Normal, con el objeto de escuchar al señor Julio Besnard, Director de los Servicios de Veterinaria y Policía Sanitaria Animal.

El señor Besnard no tuvo inconveniente para responder a nuestras interrogaciones.

—Estimo, nos dijo, que la alarma que pueda haber entre los ganaderos del sur con motivo de este recrudimiento de la fiebre aftosa, que nos ha sido comunicado ya por los inspectores sanitarios dependientes de esta oficina, no tiene base de justificación.

Esta enfermedad existe en el país más o menos desde el año 1871, época en que se presentó por primera vez a raíz de una invasión que acababa de anotarse en la vecina República.

Contrariamente a lo que se cree, continuó diciéndonos el señor Besnard, no es esta una enfermedad peligrosa, pues, tratándola en debida forma, el animal atacado sana en un período de trece a catorce días.

—¿Podría darnos su opinión sobre la manera de evitar el contagio de la fiebre aftosa a nuestro ganado?

—Su misma facilidad de propagación hace verdaderamente imposible el evitar que los animales argentinos, por ejemplo, traigan el contagio a nuestro país.

Las oficinas sanitarias de todos los países han sido impotentes para obtener los resultados que se desean a este respecto. Provinienedo siempre la enfermedad de su introducción por nuestra frontera del este, podemos creer que una severa vigilancia ejercida sobre la importación de animales, si fuera posible, sería susceptible de evitarnos esta temible epizootia. Sin embargo, se cometería con esto un error, demostrado ya por los hechos observados en Francia, por ejemplo, donde la frontera del este bien vigilada y bien cuidada, deja sin embargo pasar el mal. Nuestra Cordillera, que es imposible vigilar en su inmensa extensión, dejará siempre pasar algunos individuos contaminados por uno u otro punto, el contrabando por ella es facil y los resguardos no bastan para preservarnos. En Europa se ha concluído que las medidas sanitarias, para la importación son impotentes. L. Panisse, ha manifestado que a causa de la sutilidad de su contagio, la fiebre aftosa puede ser transportada no tan sólo por los animales atacados, sino también por los intermediarios animados, tales como las personas, los perros, los gatos, las aves, los insectos, tales como los tábanos y otros y por intermediarios inanimados, tales como la paja, los forrajes procedentes de las regiones donde existe la enfermedad. Inmediatamente se concibe que la vigilancia más rigurosa aún la prohibición más absoluta de las importaciones, serán medidas insuficientes para oponerse a la invasión de la plaga que amenaza.

A falta de medios eficaces en este sentido hay que recurrir a procedimientos relacionados con el retardo de la invasión o aislamiento de los focos.

La necesidad de una legislación que puedan prever las medidas que tengan por objeto estos fines; se comprende en estos casos.

El señor Besnard, nos habló extensamente sobre este punto y sobre el error que es ha podido advertir en estos días al pretender que dicho Código dependa del Ministerio del Interior, cuando a falta de un Ministerio de Agricultura debe depender del de Industria.

Acerca del tratamiento de la enfermedad nos expresó que la eficacia en la curación del individuo estaba precisamente en la alimentación adecuada y el reposo.

Las afstan de la boca no le permiten al animal sino masticar alimentos suaves.

Bastan estos cuidados para que el animal mejore, porque como les he manifestado no tiene mayor gravedad.

—¿A qué se deberá entonces la gravedad que se observa en algunos casos denunciados en las regiones en donde existe esta epizootia.

—Unicamente a la falta de cuidados y de un tratamiento conveniente.

En algunas partes usan de remedios que no son recomedables aplicar cuando se desconocen sus efectos.

He tenido la oportunidad de anotar algunos de estos casos en que los individuos enfermos mueren a consecuencia de las medicinas que se les ha hecho ingerir.

Es indudable que si se les da paja por toda alimentación, se obtenga también un resultado desfavorable.

En el potrero, si el pasto no es abundante y tierno se deberá hacer cuanto sea posible para colocar los animales enfermos, a medida que se observe en ellos los primeros síntomas de la fiebre aftosa, en un potrero, con buen pasto, ya sea alfalfa o trébol, que tenga sombra durante los fuertes calores del día y agua pura y fresca en abundancia. No conviene abrigar estos animales llevándolos a establos.

Para terminar, el señor Besnard nos informó de la manera como se procedía a atender las consultas pedidas a su oficina.

En la contestación se especifican los puntos particulares y para los efectos del tratamiento general se les acompaña un folleto que trata extensamente la enfermedad.

El valor de éstos, según nos dijo, es inapreciable.

Amago de incendio

Anoche a las 23.40 se produjo un amago de incendio en la barraca de propiedad del señor Guillermo Loren, ubicada en la esquina de la calle Molina con Manuel Montt.

Mines de Cuivre de Naltagua

45 - ALMIRANTE BARROSO - 45

Se compran minerales de Cobre de 7 o/o arriba, desde Tiltil inclusive al sur, puesto en desvío Riesco, Estación Yungay o en Estación de Providencia.

Cotización válida desde el 24 de Febrero hasta el 3 de Marzo de 1919

PRECIO DEL 10 o/o... $ 5.60 qqm.
ESCALA.................. ,, 0.99 qqm.

AZUFRE. —Se paga $ 1 moneda corriente por unidad y por tonelada arriba de la ley de Cobre.
PLATA —Se paga toda la plata contenida arriba de 100 gramos por tonelada de mineral según el precio de la revista Jackson.
ORO —Se paga todo el oro contenido arriba de 3 gramos por tonelada de mineral a razón de $ 1 oro de 18 d. el gramo.
INSOLUBLES.—Se castiga $ 1 moneda corriente por tonelada por cada unidad arriba de 30 o/o.
PIRITAS. —Se paga $ 30 moneda corriente por tonelada de 20 o/o de Azufre. Escala de subida $ 1 moneda corriente por unidad en tonelada. Escala de bajada $ 2 moneda corriente por unidad. El cobre contenido arriba del 1 o/o, se paga a $ 5 moneda corriente la unidad en tonelada. Por la plata y el oro, mismas condiciones que para los minerales. Cada unidad de insolubles arriba de 20 o/o se castiga con $ 1 moneda corriente en tonelada.

Dr. GIANELLI
Especialidad en sífilis, piel, vías urinarias.
21 DE MAYO 582
Consultas: 1 a 8.

SERVICIOS DEL EJERCITO Y ARMADA

AYER REGRESA A ESTA CAPITAL EL MINISTRO DE GUERRA Y MARINA

Reparticiones militares y navales que visitó en su gira al sur

El estado de los cuarteles militares de la III y IV Divisiones

LABOR QUE DESARROLLAN LOS JEFES Y OFICIALES

Entrevista con el Ministro de Guerra, señor Enrique Bermúdez

Después de haber visitado las reparticiones navales de Talcahuano y los cuarteles militares de la III y IV Divisiones, en la tarde de ayer regresó a esta capital el Ministro de Guerra y Marina, señor Enrique Bermúdez, acompañado de los jefes del Ejército y de los congresales con quienes practicó su gira al sur.

Como se sabe, el señor Bermúdez y acompañantes salieron de Santiago en la tarde del Jueves 13 del actual, en un tren directo a Talcahuano.

Llegados a este puerto, el Viernes a las 9 1|2 de la mañana, fueron recibidos en la Estación del ferrocarril por el Jefe del Apostadero Naval, contralmirante don Agustín Fontaine, y por los demás jefes y oficiales que forman la guarnición naval de esa plaza.

En compañía de estos últimos la comitiva ministerial se dirigió en seguida en las lanchas de la Gobernación Marítima, a visitar las diversas dependencias del Apostadero y demás obras portuarias.

A las 14 1|2 horas, después de asistir a un almuerzo que les fué ofrecido por el contralmirante señor Fontaine, el señor Bermúdez y acompañantes visitaron las obras en construcción de la dársena para submarinos, que, como se sabe, no han sido aún terminadas totalmente.

En este mismo punto, el señor Ministro pudo presenciar los ejercicios de torpedos y diferentes otras pruebas ejecutadas por los submarinos, regresando nuevamente al Apostadero para imponerse de los trabajos que es necesario hacer para dejarlo cerrado, a fin de impedir que cualquiera persona tenga acceso a su interior.

En la tarde, a las 18 1|2, la comitiva ministerial volvió a Concepción, para asistir en la noche a un banquete que ofrecieron al señor Ministro algunos de sus correligionarios y amigos y caracterizados miembros de la sociedad penquista.

En la mañana del día siguiente, o sea el Sábado, asistieron a una revista que presentó el personal sanitario de los cuerpos de la III División, visitando en seguida las dependencias del Comando Divisionario y el cuartel del Regimiento de infantería Chacabuco.

El mismo día el señor Bermúdez recibió a una delegación de los obreros de Talcahuano, la cual le formuló algunas peticiones relacionadas con el pago de sus sueldos. El señor Ministro prometió a los obreros que, una vez que llegara a Santiago, trataría de resolver favorablemente sus peticiones.

En una reunión que se celebró en la tarde en los salones de la Intendencia, entre el Ministro de Guerra y Marina y el Director de Obras Públicas, se consideró detenidamente entre ambos funcionarios la necesidad que existe en entregar una de las dependencias del Regimiento Chacabuco a la Junta de Beneficencia de Concepción, a fin de que esta última pueda ampliar los servicios del Manicomio.

Terminó el programa de este día con una recepción que ofreció al señor Bermúdez y demás miembros de la comitiva, el ex-intendente de Concepción, señor Roberto Briceño.

En la mañana del Domingo el señor Ministro y acompañantes partieron a Traiguén, en donde visitaron el cuartel del Regimiento de Artillería Miraflores.

En este punto los visitantes pudieron observar las buenas condiciones en que se mantiene a esa unidad, la cual cuenta con un buen campo de ejercicios de cuatro hectáreas de extensión.

La comitiva ministerial almorzó en el cuartel del Regimiento indicado y continuó después viaje a Angol, ciudad a la cual llegó a las 5.45 de la tarde.

En la visita que practicaron al Regimiento de Caballería Húsares, llamó la atención de los visitantes el buen estado en que se encuentra el cuartel de esta unidad, que posee un picadero construído en excelentes condiciones y con un costo insignificante.

En la ciudad de Collipulli, a la cual se dirigieron el día siguiente, el señor Bermúdez recibió una solicitud de los vecinos de Victoria, en la cual se le rogaba interpusiera sus buenos oficios para establecer en este último punto un cuartel militar.

Invitado por el diputado don Eduardo Lavanderos y por los más caracterizados vecinos de Victoria, el señor Ministro se trasladó en seguida a esa ciudad, con el objeto de imponerse en el terreno de las condiciones que ofrece un local ofrecido al Gobierno por estos últimos, con el objeto ya indicado.

El señor Bermúdez, después de aplaudir la iniciativa de sus invitantes, les participó sus deseos de instalar en la ciudad nombrada una guarnición militar, siempre que el Gobierno dispusiera de los fondos necesarios para ordenar la construcción de un cuartel.

En la ciudad de Lautaro revistó el Grupo de Artillería General Sotomayor N.o 4 y en la de Temuco, el regimiento de infantería Tucapel.

Esta última unidad se encuentra instalada en un cuartel que aún no se halla terminado y cuya construcción se debe en gran parte a los esfuerzos de su ex-comandante, teniente coronel señor Naranjo, quien hizo aquella construcción con las erogaciones donadas por los vecinos.

Visitó también el señor Ministro, en la ciudad de Valdivia, las dependencias del comando de la IV División, y el regimiento de infantería Caupolicán, cuyo cuartel, a pesar del enorme costo que ha demandado al Fisco, no cuenta en absoluto con las condiciones requeridas para el funcionamiento de una repartición militar.

Hasta la fecha se ha invertido en su construcción una suma que puede calcularse en 800,000 pesos.

Su construcción es mala, pues en todas las épocas de lluvia sufre graves desperfectos por la acción del agua, y la mala calidad de sus materiales, hace que se produzcan filtraciones que no pueden en manera alguna ser favorables a la higiene y que ponen en peligro la estabilidad del edificio.

En la misma ciudad el señor Bermúdez celebró una conferencia con el Intendente, sobre las necesidades que más se hacen notar en la provincia y asistió también a una recepción que ofrecieron en su honor las autoridades locales y algunos distinguidos miembros de la sociedad.

A causa de un temporal que se desencadenó el Miércoles, no pudo visitar allí los fuertes antiguos, ubicados no muy distantes de la ciudad.

La comitiva ministerial salió de Valdivia a las 5 de la mañana del Jueves, con destino a Osorno.

En esta última ciudad el señor Ministro visitó el Batallón de Zapadores Arauco N.o 4, cuyo personal se encontraba ocupado en esos días en efectuar algunas reparaciones en el camino de Lonquimay.

A las 3 de la tarde del mismo día, el señor Bermúdez y comitiva se dirigieron a Puerto Montt, visitando allí el regimiento de infantería Llanquihue, el cual ha tenido que ser trasladado últimamente a una casa que se ha arrendado a un particular, pues el antiguo cuartel estaba en muy malas condiciones

Actualmente los trabajos de construcción del nuevo cuartel para esa unidad se encuentran paralizados, debido a la falta de fondos.

En conocimiento de la necesidad de dar pronta terminación al nuevo cuartel, el señor Bermúdez formuló sus propósitos de tomar las medidas que el caso requiere.

En Puerto Varas, a donde se continuó el viaje el día Viernes, se efectuó una visita de inspección a la estación radiográfica de "Frutillar", una de las mejores que existen en el país por la instalación ultra potente que posee.

Como se recordará, hace algún tiempo se interrumpieron las comunicaciones de esa estación con el resto del país, debido a un accidente que se pudo comprobar había ocurrido en forma casual.

Durante su visita, el señor Ministro se impuso de que en algunos días más la estación reanudaría su servicio de radiogramas con Punta Arenas, debido a que se había logrado subsanar los inconvenientes que la impedían funcionar.

El Sábado último la comitiva ministerial se dirigió a Los Angeles y luego después a Chillán.

En la primera de las ciudades nombradas, el señor Bermúdez pudo notar que el cuartel del regimiento de infantería Lautaro se encuentra inconcluso, haciéndose necesario sólo una pequeña suma de dinero para dejarlo terminado. Pudo ver, asimismo, que esta unidad cuenta con un magnífico polígono de tiro completamente terminado, al cual acuden todas las instituciones de tiro al blanco de la región, y otro que no ha sido posible terminarlo por carecer de recursos.

En Chillán tomó nota con satisfacción del buen estado en que se mantiene el cuartel de la unidad de infantería del mismo nombre.

Durante su visita, el personal de oficiales y tropa se encontraba en trabajos de compañía fuera del departamento.

A la una de la madrugada de ayer la comitiva regresó a Talca.

En esta ciudad no se pudo revistar al personal del regimiento de artillería Chorrillos, por encontrarse practicando ejercicios en el campo militar de El Culenar.

El señor Ministro pudo imponerse, en cambio, del magnífico cuartel con que cuenta ese cuerpo, y que a su juicio, es de lo mejor que existe en Chile.

No recibió la misma impresión sin embargo, al visitar el batallón de Zapadores N.o 3, cuyo cuartel amenaza desplomarse con cualquier temblor. Una de las murallas del edificio está a punto de caerse, y casi todas se encuentran desniveladas.

De Talca el señor Ministro partió ayer a las 11 y media de la mañana, llegando a esta ciudad a las 4.10 P. M.

Conversando con el Ministro de Guerra

Momentos después de haber llegado a Santiago el Ministro de Guerra y Marina, tuvimos oportunidad de hacerle una breve entrevista.

El señor Bermúdez se mostró desde el primer momento dispuesto a atenderlos.

Después de relatarnos el itinerario de su viaje, en la forma expuesta anteriormente, nos manifestó que esta gira al sur le había permitido conocer personalmente todas las necesidades de los cuerpos de la III y IV Divisiones, que adolecen de muchas deficiencias en lo que se relaciona con las condiciones en que están instalados sus cuarteles.

—De esta manera, nos dijo, podré resolver con entero conocimiento de causa, algunos asuntos que atañen directamente al mejoramiento de nuestras instituciones armadas.

Al interrogarlo sobre las necesidades más urgentes que había notado en su reciente visita de inspección, nos expresó que consideberá indispensable la pronta terminación de la dársena para los submarinos, a fin de responder a la obra que éstas pequeñas naves están llamadas a realizar dentro de nuestra marina de guerra.

—Asimismo, agregó, estimo que debe procederse cuanto antes a cerrar el recinto del Apostadero Naval de Talcahuano, obra que demandará una cantidad no superior a $ 60.000 y cuya utilidad compensará con creces, cualquier sacrificio que en este sentido, haga el Estado.

Respecto de las condiciones de los cuarteles militares, nos dijo, que, en general, casi todos los del sur funcionan en locales estrechos e inadecuados, faltos en absoluto, no ya de las comodidades, sino úu de los medios indispensables para desarrollar un plan eficiente de instrucción militar.

Afortunadamente, nos agrega, con satisfacción, pude notar el gran esfuerzo y el celo que despliegan todos los jefes y oficiales para suplir, con actividades que demuestran gran iniciativa, los inconvenientes anotados.

En casi todos los cuerpos que tuve ocasión de visitar, desde el primer jefe hasta el último oficial cooperan gustosos a la buena instrucción de los concriptos, alentándolos para el trabajo con el ejemplo que ellos mismos les proporcionan.

Por lo demás, nos dice, la tropa está formada en casi todos los cuerpos de la zona austral, por individuos jóvenes y sanos, que se avienen muy bien con la disciplina y las actividades que repuiere la instrucción militar.

Nos manifestó en seguida, a propósito de la solicitud de los vecinos de Victoria, que consideraba necesaria la instalación de una guarnición militar en esa ciudad, y que, dentro de los recursos de que dispone el Estado, haría lo posible porque esta idea fuera llevada a la práctica.

Respecto de los fuertes de Valdivia, nos expresó que, a su juicio, no conviene destruirlos, pues, están destinados a prestar utilísimos servicios.

El señor Bermúdez terminó diciéndonos, que trataría de aprovechar en la mejor forma esta reciente visita, en los asuntos que requieren una pronta solución del Gobierno.

Jovencito sin pretensiones

Se necesita para oficina comercial, puesto de confianza. Dirigirse únicamente por escrito, acompañando copias de certificados. Casilla 3420.—B. C.

GALVARINO PONCE
DENTISTA
Cirugía y enfermedades de la boca.— Bandera 537.— Teléfono 776.

DEPORTES

FOOTBALL

POR LA COPA CHILE ARGENTINA. — El entusiasmo por participar en este importante torneo de apertura de temporada, se ha ido propagando visiblemente entre los mejores clubs de la capital, los que parece que se apresurarán a inscribirse en la Asociación para encontrarse capacitados, pues sólo podrán disputar el trofeo los equipos que estén afiliados a la Asociación Santiago.

Según nuestros informes, el torneo se efectuará el segundo y tercer Domingo de Abril y se aprovechará esta fiesta para hacer la repartición de premios.

En una próxima edición daremos las bases del campeonato.

ASOCIACION DE FOOTBALL DE SANTIAGO. — Desde hoy, de 10 a 12 y de 14 a 18 horas, se entregarán en Santo Domingo 1223 los formularios para inscripción de jugadores.

Las inscripciones se abrirán en el mismo local el día 1.o de Marzo próximo y su valor será de $ 30 por equipo, en cada una de las copas Unión, serie A., Chile y Unión, serie B.; en las copas Independencia A. y B., y Arauco, será de veinte pesos y de diez en la Excelsior.

Cualquier dato referente a la Asociación podrá también pedirse por teléfono, 2050, al prosecretario señor Armando Reyes.

GIMNASTICO F. C. — Ayer se efectuó la sesión constitutiva del directorio de esta prestigiosa corporación, bajo la presidencia del señor Julio Morales.

Entre otros importantes acuerdos se tomarán los siguientes:

1.o Inscribir tres equipos en la Asociación de Football de Santiago;

2.o Adquirir nuevo uniforme para el primer equipo.

Estamos en situación de informar que este club se presentará a las competencias de la presente temporada en espléndidas condiciones. El nuevo directorio trabaja con entusiasmo en ese sentido y encuentra decidida cooperación en los socios y jugadores.

Desempeñarán la primera y segunda capitanía los señores Héctor Parra y Guillermo Guzmán.

Por otra parte, los hombres de cada cuadro empiezan ya a practicar con bastante dedicación.

GIMNASTICO INFANTIL F. C. —Se avisa a los interesados que ya se encuentran a su disposición los formularios para la Asociación Infantil en Santo Domingo 3315, casa 8 y Antonio Varas esquina de Arica.

Los jóvenes que deseen pertenecer a esta institución deberán inscribirse en los locales antedichos, previa la presentación de los documentos que acrediten su edad, a fin de evitar interrupciones en el curso de la temporada. La cuota de incorporación es de un peso y la mensual es de cincuenta centavos.

Las inscripciones se cerrarán el 15 de Marzo próximo.

LIGA INFANTIL DE FOOT-BALL. — Los miembros que componen el directorio de esta corporación han sido citados a sesión ordinaria para el Miércoles próximo a las 9 P. M., en los salones de "El Diario Ilustrado".

BRITANIA F. C. — Se avisa a los señores socios de este club, que los formularios para la competencia de la Asociación Santiago durante la presente temporada, estarán a disposición de los interesados desde hoy, en Fariña 491, donde pueden pasar a firmarlos, de 7 a 9 P. M.

LAWN-TENNIS

INTERNATIONAL SPORTING CLUB DE SANTIAGO. — El tercer torneo anual se efectuará en Semana Santa, los días 18, 19 y 20 de Abril, próximo, en las canchas Parque Forestal, con arreglo al siguiente programa:

1.o Campeonato Singles sin handicap para socios del Club.

I. Premio: Una copa de plata que debe ganarse dos años seguidos a tres veces en todo por el mismo jugador. No hay defensor de la copa para el presente año. En los años 1917 y 1918 la copa fué ganada por el señor Lucio A. Villegas. Habrá un segundo premio.

2.o Campeonato Singles sin handicap para todo jugador, copa Internacional.

I. Premio: Gran copa de plata. Esta copa debe ganarse dos años seguidos o tres veces en todo por el mismo jugador. Defensor de la copa es el señor Luis Harnecker.

3.o Campeonato doble para caballeros sin handicap.

I y II premio ganadores del año anterior son los hermanos Torralva.

4.o Torneo para caballeros, dobles con handicap.

I. y II. Premio. Ganadores del año anterior son los hermanos Torralva.

5.o Torneo para caballeros, singles con handicap.

I. Premio: Una copa de plata que debe ganarse dos veces en todo por el mismo jugador. No hay defensor de la copa para el presente año. En los años 1917 y 1918 la copa fué ganada por el señor Domingo Torralva. Habrá segundo premio.

6.o Torneo para dobles mixtos, con handicap.

I. y II. Premios. Ganadores del año anterior son la señorita Ries y el señor Armando Band.

7.o Torneo para señoras y señoritas, singles con handicap.

I. y II Premios. Est etorneo fué ganado el año pasado por la señora Mc. Laren.

8.o Campeonato infantil con handicap para niños menores de 15 años.

I. y II. Premios. El joven Manuel Rojas V. ganó este campeonato en el año pasado.

El reglamento general es el siguiente:

En todas las competencias deben ganarse dos de tres partidas excepto de los campeonatos números 1.—3. cuyos finales serán tres de cinco partidos.

Los jugadores deben de presentarse listos a las canchas a las horas fijadas en el horario que se dará a conocer cada día. Se dará únicamente 15 minutos de espera antes de eliminar el jugador que no llegare a tiempo.

Se cambiará de lado impar, salvo que los competidores acuerden otra cosa.

No se permitirá descanso entre cada partida o set.

El valor de las inscripciones es de $ 10 por jugador para las competencias y al 3 y de $ 5.— por jugador para las competencias 4 al 7.

Se llama la atención hacia las siguientes advertencias:

Las inscripciones se recibirán hasta el día 2 de Abril inclusive, en la secretaría del club, Bellavista esquina Loreto, o dirigidas al secretario del jurado, señor Marcel Bier, San Antonio 355, Casilla 4.

Las primeras eliminaciones para los jugadores de los distintos clubs de Santiago empezarán el día 6 de Abril siguiendo a jugarse el día 13 de Abril. Las respectivas citaciones se darán a conocer con anticipación por dos diarios de Santiago.

No se tomará en cuenta ninguna inscripción que no vaya acompañada de su respectivo valor.

EXCURSIONISMO

CENTRO DEPORTIVO JERARDO RODRIGUEZ DEL RIO. —Con motivo de tener que tratarse asuntos de importancia y de suma necesidad, entre otros, la elección de secretario del Centro, y la autorización para tomar en arriendo el local para la secretaría, la junta general extraordinaria ha sido citada para el Jueves 27 del presente, a las 20 horas 30 m., en los salones de "El Mercurio". Se ruega en especial la asistencia del vicepresidente señor Luis A. Parada.

CITACIONES

Teniente Etchepare F. C. — Junta general mañana a las 18.30 para entregar los premios ganados y nombrar nuevo directorio, en Infante esquina Amunátegui.

Presidente Wilson F. C. — Junta general, para hoy a las 7 y media P. M., en el local de costumbre.

GUIA PROFESIONAL

ABOGADOS

ARTURO ALESSANDRI
ARTURO ALESSANDRI R.
VICTOR ACEVEDO L.
Domicilio y estudio. Delicias 1158, horas de oficina: 9 a 11.30 y de 16 a 18.30. Tlef. Ing. 1414 Telf. Nac. 1833

ERNESTO BARROS JARPA
Gálvez, 88. Teléfono 1845.

CLARO Y Cía.
Luis Claro Solar, Samuel Claro Lastarria, Héctor Claro Salas, Fernando Claro Salas. Morandé 231. Teléfono 2355.

VICTOR CELIS MATURANA
RAMON BRIONES LUCO
LEON DEPASSIER
Oficina de asuntos judiciales. Morandé 432. 2853.

J. ENRIQUE COSTA
y JORGE COSTA
Teléfono 1016.—Santo Domingo 1181.

ALCIBIADES CARRILLO
Morandé 131. Casilla 1214.

ALBERTO DURAN B.
Santo Domingo 1145. Casilla 2914.

FERNANDO ERRAZURIZ TAGLE
Notario-abogado. Bandera 345. Casilla 926, desde las 9 h. a las 18 h.

JORGE ERRAZURIZ TAGLE
Morandé 434. Casilla 2592.

HERMAN ECHEVERRIA C.
Morandé 244. Domicilio Carrera 244.

NICANOR ELGUETA N.
Galería Alessandri 19-A (altos). Teléfono Inglés 586.

FERNANDO FIGUEROA V.
CARLOS VICUÑA FUENTES
Estudio: Catedral 1355. Casilla 3694 Teléfono 930.

ARTURO FERNANDEZ P.
Morandé 450. Teléfono Inglés 27.

DANIEL FELIU
OSCAR FELIU H.
Merced 557. Teléfono 582. Casilla 3277.

MARTIN Y HERNAN
FIGUEROA ANGUITA
San Antonio 717. Teléfono 1681.

GALV. GALLARDO NIETO
Ahumada 168, altos. Teléf. 2343.

JORGE GALLARDO NIETO
Asuntos civiles y criminales.—Morandé 356. Teléfono 1956.

EDUARDO GREZ PADILLA
Catedral 1426. Teléfono 1144.

MANUEL GAETE FAGALDE
Notario-abogado, Huérfanos 1242. Teléfono Inglés 1355. De 9 a 18.30, Domicilio: Vergara 261.

RAMON SEGUNDO GIMENEZ
Morandé 450. Piso 2o. Oficina 33. De 10-11 y 15-17.

OSVALDO HEVIA L.
Morandé 244. Casilla 1831.

ARMANDO QUEZADA A.
PEDRO AGUIRRE CERDA
PEDRO DAZA BRANTES
Casilla 2861. Morandé 432.

BERNARDINO LEIVA
Abogado. Bandera 526. x-9168-21-a

LUIS MALAQUIAS CONCHA S.
Asuntos civiles, criminales, accidentes, apelaciones. Compañía 1065. Casilla 1088.

MANUEL MERINO E.
LUIS MERINO E.
Arturo Prat 506. Estudio: Huérfanos 1235. Casilla 2407. Telef. 2077.

LORENZO MONTT
AMBROSIO MONTT WILMS
Compañía 1207.

CARLOS A. RUIZ B.
Morandé 432.

HUBERTO SALGADO GALLARDO
Causas civiles, criminales alegatos Corte Suprema. Bandera 162 y Puerto San Antonio.

ENRIQUE TAGLE MORENO
GUSTAVO KALTWASSER DIAZ
Estudio: Huérfanos 1153. Casilla 855.

HUMBERTO TRUCCO
Oficina Ossandon. Huérfanos 1050.

ROBERTO URZUA PUELMA
Agustinas 1972.

LEOPOLDO URRUTIA
Banco Hipotecario de Chile de 11 a 12 Santa Rosa 128. de 14 a 18.

MEDICOS

Dr. LEONIDAS AGUIRRE A.
Especialista enfermedades de niños y afecciones pulmonares. Consultas: 10 a 11 y 13.30 a 15.30. San Francisco 116.

Dr. AMARAL
Estudios en Europa. Partos, enfermedades señoras Catedral 1944.

Dr. ARNELLO
Cirugía. Anestesia general. Venéreas. Consultas: García Reyes 17. de 12 a 15. Hospital San Vicente 16-18.

Dr. AMENABAR OSSA
Oculista 14 años Europa, 3 años médico director Hospital Ojos Condado Stafford (Inglaterra). Merced 494. De 13.30-16. Clínica y Pensionado Av. Matta 1131. De 9-10.

Dr. ALFREDO ALCAINO
Garganta, nariz, oído. Especialista Hospital Niños. Dieciocho 257. 14

Dr. BORQUEZ SILVA
Estudios Europa. Pulmón, Corazón, Estómago e intestinos. Rayos X. De 14 a 17. A. Prat 80. Teléf. 6019.

Dr. AGUILAR
Cirugía. Sífilis. Enfermedades señoras.—Consultas 13-15.— S. Isidro 229.

Dr. BISQUERTT
Vías urinarías, sífilis. Se trasladó a Moneda 859. 15 a 18. Casilla 2563

Dr. ARTURO BARRAZA A.
Vías urinarías, sífilis. Puente 557. De 15 a 18.

Dr. BUSTOS
Oculista. Vergara 134. Consultas 15 a 16. Teléfono 2204.

Dr. CARLOS BOLIVAR S.
Medicina general. Alameda 294. Consultas de 13 a 15.

Dr. CASTRO OLIVEIRA
Garganta, nariz, oídos. Estado 62. De 15 a 18.

Dr. CANALES
Auséntase del país y ofrece en venta su confortable consultorio. Referencias:
ANTOFAGASTA, Casilla 341

Dr. BRAGA CASTILLO
Rayos X. Merced 136. Teléfono 1393. Consultas: de 9 a 10 y de 13 a 16.

Dr. MANUEL CALVO MACKENNA
Médico del Pensionado de San Vicente. 13 a 15. Compañía 1509. Teléfono Inglés 596.— Ausente hasta Marzo.

Dr. LEONIDAS CORONA T.
Laboratorio clínico. Delicias 863 (frente a Estado). Consultas de 16 a 18. Teléfono 2453.

Dr. CARLOS CADIZ
Medicina general. Consultas: 1-3. Delicias 2498. x-131-30-D

ALVARO COBARRUBIAS P.
Cirugía y enfermedades de señoras Mártes, Juéves y Sabados, 14 a 16. Riquelme 124.

Dr. LEON CHONCHOL
Titulado en París. Medicina general. Piel. venéreas. Consultas 14 a 17. Santo Domingo 739.

Dr. W. E. COUTS
Estudios en Inglaterra. Consultas de 13 a 17. San Martín 372.

Dr. ENRIQUE DAVILA H.
Medicina interna. Consultas de 11 a 12. San Ignacio 243.

Dr. CARLOS DOREN N.
Cirugía, enfermedades de señoras. Delicias 174. Consultas 14 a 16.

Dr. RICARDO DONOSO
Estudios en Europa. Medicina interna, especialmente pulmón, corazón. Agustinas 619.—13.30 a 15.30

Dr. CABEZON DIAZ
Enfermedades de niños. Ortopedia y Cirugía. Consultas: 13 a 16. Nataniel 142.

Dr. PAULINO DIAZ
Moneda 1963 — Teléfono 1178. Ausente hasta Marzo.

Dr. DIAZ VELASCO
Medicina interna. Niños, Sífilis, Consultas 13 a 16. Vergara 474.

Dr. EUGENIO DIAZ LIRA
Cirugía de niños y Ortopedia
Agustinas 1270. Teléfono 2285.

Dr. ESPINA
Hasta el 24 de Febrero atenderá su consultorio solamente los días Lunes y Martes en Delicias 1228, a las 13.30.

Dr. JULIO EASTMAN
Catedral 2673. De 13 1|2 a 15 1|2. Teléf. 2637. Casilla 1571.

Dr. FRANCISCO EDWARDS
Vías urinarias. Consultas de 14 a 16. Teatinos 14.

Dr. FERRADA ALEXANDRE
Piel - Sífiles - - urinarias. Compañía 1470. Casilla 2868. Consultas de 14 a 17. Ausente durante Enero y Febrero.

Dra. MARINA FUENZALIDA
Unicamente señoras y niños.—Consultas de 13 a 15. San Martín 41.

Dr. FUENZALIDA BRAVO
Profesor enfermedades niños. Merced 560. Teléfono 1721. 12.30 a 15.30.

Dr. ARTURO FRITZ
a 15.30 Teléfono 2637. Casilla 2571 Medicina general. Jefe Policlínica. Piel y Sífilis, 15 a 17. Huérfanos 1353.

Dr. LUIS GODOY H.
Cirugía y Anestesia general. Consultas: 13 a 15. Delicias 1367. Teléfono 2541.

Dr. JORGE HERRERA ROGER
Médico Hospital de Niños. Teléfono 2679. Delicias 2558. Consultas: 13 a 16.

Dra. JULIA E. GUTIERREZ C.
Partos, señoras, niños.—Delicias 471. Consultas 13 a 16. Ausente hasta Marzo.

Dr. GARCIA GUERRERO
Bandera 575. Consultas: 15 a 16. Teléfono número 9. (Santa Elena).

Dr. ERNESTO GREENE
Estudios Europa. Cirugía, Ginecología. Consultas 14 a 16. San Martín 509 esq. Catedral. Teléf. 2860..

Dr. ROBERTO JARAMILLO B.
Ejército 707. Teléfono 142. Parque

Dr. ARISTIDES GONZALEZ C.
Prof. extraordinario de Obstetricia Partos, enfermedades señoras. Consultas: 13 a 15. Casilla 1551. Teléfono Inglés 2789. Huérfanos 628.

Dr. GARCIA COLLAO
Ojos, nariz, garganta, oídos. Estudios Europa. 13 a 16. Agustinas

Dr. ALEJANDRO INFANTE
Enfermedades de niños. Médico del Hospital de Niños San Luis. Consultas: 13 a 16. Delicias 353.

Dr. ANDRES KOENIG
Hidroterapia científica, sistema Kneipp. Claras 549. 14 a 16.

Dr. A. KORNER ANWANDTER
Estudios en E. U. Cirugía, Ortopedia. Consultas: 14 a 17. Santo Domingo 623.

Dr. ARMANDO LEON I.
Médico-cirujano. Catedral 1642 Consultas 13 a 15.

Dr. LEA-PLAZA
Enfermedades del sistema nervioso. Monjitas 308. 1.-15.

Dr. F. LANDA Z.
Médico de ciudad de Santiago. Rosas 1559. Teléfono 1003. Piel, partos enfermedades de señoras. 12 a 16.

Dr. ITALO MARTINI Z.
Ojos, oídos nariz y garganta. Delicias 227. Consultas 14 - 16.

Dr. JUAN MONTENEGRO
Enfermedades de niños. Compañía 1770. Teléfono 2120. Ausente.

Dr. MEYER
Ayudante Clínica Universitaria Prof Korner. Ginecología. Medicina interna. Especialmente enfermedades señoras. Puente 559. 12 1|2 a 15.

Dr. MOUAT S.
Ginecología-Partos. Ex-jefe de Clínica Ginecológica Dr. Korner. Se trasladó a Brasil 25. Consultas: 13-16

Dr. AURELIO MORALES
Vías urinarias. Sífilis. Lira 21 17-19

Dr. MEZA OLVA
Estudios en Europa. Medicina interna. Especialmente pulmón, corazón, riñones. sífilis. Laboratorio Clínico. Consultas: 15-16. Dieciocho 268.

Dr. MONTERO
Prof. de dermatología, sifilografía. Piel. Sífilis. génito urinarias. Prat 800.

BASILIO MUÑOZ P.
Médico cirujano. Consultas de 15 a 16 horas. Catedral 1598.

Dr. LUIS MIRANDA O.
Santo Domingo 2959. Consultas de 13 a 15.

Dr. MORAGA FUENZALIDA
Medicina y cirujía de niños. Cochrane 178. Teléfono 2804. 13-15.

CORA MAYERS G.
Médico Cirujano. Niños y señoras: consultas de 16 a 18. Compañía 1607.

PROFESOR MUJICA
Oculista. Recoleta 868. Consultas. 10-12 y 13|14.

Dr. AURELIANO OYARZUN
Medicina general. Consultas 13-15. Santo Domingo 1254.

Dr. OTTO PHILIPPI
Enfermedades de niños. Santo Domingo 320. esq. San Antonio. Consultas 13-15. Teléfono 2415.

Dr. F. PUGA BORNE
Delicias 1039. Consultas: de 14-17.

Dr. RICARDO PERALTA G.
Cirugía general, especialmente de niños. Claras 471.

PROFESOR PARDO
Cirugía y enfermedades de señoras. Consultas: de 14-16. Ejército 119.

Dr. PRUNES
Estudios en Europa. Jefe de Clínica. Piel. Sífilis. Venéreas. Merced 490. Casilla 2894.

Dr. DAVID PULIDO I.
Enfermedades de niños. Santo Domingo 1646. Consultas: Independencia 287. 13 1|2 a 16 1|2. Teléfono 2152.

Dra. ERNESTINA PEREZ
Se trasladó a Compañía 1282. casi esquina de Teatinos. Consultas de 14-17.

Dr. QUIROGA
Puente 559. Consultas 16 a 18. Teléfono 277.

Dr. L. QUINTEROS ENCINA
Médico legista. Cirugía. Partos. 13-15. Alameda 239.

Dr. FERRER
Enfermedades internas adultos, niños. Tratamiento especial del asma. Delicias 1234. De 13 a 15.

Dr. NACIANCENO ROMERO
Laboratorio Clínico. Puente 559. Consultas: 17 a 19.

Dr. JOEL RODRIGUEZ P.
Estudios en Europa. Medicina interna, especialmente estómago, intestinos. Rayos X. Consultas 14-16 Claras 431.

Dr. EDUARDO DE RAMON
Cirugía, enfermedades de señoras. Consultas: 13-15. Maestranza 340.

Dr. F. RAYO RIQUELME
Cirugía, ginecología, Sífilis.— Lira 268.— Lúnes, Miércoles, Viérnes, 13-15. Mártes, Juéves, Sábado. 17-18

Dr. SANTANDER
Medicina interna, estómago, intestinos, Rayos X. Moneda 821. De 13-15.

Dr. SUAREZ ALVAREZ
Regresó
Especialmente afecciones de la vista. Agustinas 853. Consultas: 13-15

Dr. RAMON SILVA LEON
Enfermedades de señoras y partos. Catedral 1611. Ausente hasta Marzo.

Dr. OSVALDO SALAS C.
Catedral 2529.—Medicina de adultos y niños. Sífilis. Consultas: 13-16. Teléfono 2791.

Dr. STUARDO
Estudios Europa. Enfermedades niños. Consultas: 13-16. Agustinas 1684.

Dr. CARLOS A. SOMMERS
Consultas: 13-15. Agustinas 1876.

J. SCHWARZENBERG L.
Enfermedades de niños. Consultas de 13-15, excepto Jueves y Sabado San Antonio 275. Teléfono Inglés 1344.

Dr. TORRES TORRES
Jefe Clínica Prof. Korner. Enfermedades señora, cirugía. Catedral 1249. De 15 1|2 a 17.

Dr. G. E. VIDAL S.
Consultas 14-16. Delicias 2646.

Dr. VILLALON
Oculista. Enfermedades de la vista. Estudios en Europa. Domicilio y consultorio, Santo Domingo 606. Consultas: 13-15.30. Regresó.

SIFILIS Y VENEREAS
Dr. Grohnert B. Consultas: 14 a 17 Moneda 1592.

Dr. VARGAS SALCEDO
Cirujano. Consultas: 14-16. Teatinos 354. Teléfono 1060.

Dr. P. VALENZUELA L.
Cirugía general. Ginecología. Consultas 13-15, menos los Viérnes. Catedral 2092.

Dr. A. VALENZUELA R.
Estudios en Europa. Tratamiento sin drogas. Cultura física.. Medicación natural. Santo Domingo 843. Consultas: 14-16.

Dr. WIREN
Oídos nariz, garganta, Claras 471. 2-4 Policlínica. 8 1|2—11 A.M. Sólo para enfermos escasos recursos.

Dr. WAUCH
606 | Medicina interna, venéreas, sí-
914 | filis. Reacción Wassermann.
Consultas: 14-16. Catedral No. 1988

Dr. ZUNIGA C.
Partos, Enfermedades de señoras. Jefe Clínica Obstetricia. Avenida España 472. Consultas 13-15. Teléfono 111. Parque.

DENTISTAS

VICTORINO ALONSO
Dentista. Estudios en Philadelphia. Moneda 1164.

Dra. ELVIRA ROSAS S.
Bandera 76.—Regresó.

Dr. BAHAMONDE INZUNZA
Dentista. Ex-ayudante Clínica Escuela Dental. Extracciones complicadas indoloras. Huérfanos 1353. Ausente.

GUSTAVO CERDA LOPEZ
EDUARDO GOMEZ G.
Clínica dental. Consultas: 9-12 y 15-19. Arturo Prat 1548.

JOSE LUIS CABRERA M
Dentista. Teatinos 549, entre Catedral y Santo Domingo.

MAURICIO M. BALTIANSKY
Dentista. Cirugía dental. Enfermedades de la boca.—Arturo Prat 935.

F. CASTRO O.
Dentista. Ayudante Escuela Dental. Especialidad Puentes. Coronas. Estado 250. Ausente hasta Marzo.

Dra. ELVIRA ROSAS S.
Bandera 76.—Ausente hasta

J. A. CASTRO OLIVEIRA
R. CASTRO OLIVEIRA
Estado 62.

CLODOMIRO CONTRERAS
Ayudante Clínica Operatoria Escuela Dental. Maestranza 340. Consultas: de 13 a 18.

FORTUNATO ENCINA F.
Dentista. Trabajos rápidos y [illegible] clientes. Agustinas 849.

Dr. A. JAIME GONZALEZ
Cirujano dentista. Agustinas [illegible] de 9-12 y 14-18.

MUÑOZ LOBOS Hnos.
Extracciones sin dolor, somnoforme. [illegible] puentes, honorarios módicos. San Diego 307-448.

PEDRO A. MENDEZ
Estudios en Estados Unidos y Europa. San Antonio 451. Regresó.

Dr. LUIS PELLISA O.
Especialidad puentes coronas y [illegible] chas. Se trasladó Agustinas [illegible] Casilla 775.

FELIX VASSI R.
Puentes, coronas, extracciones sin dolor. Ayudante Escuela Dental. Delicias 868.

INGENIEROS

ALBERTO LARENAS P.
Ingeniero. Claras 162. Casilla [illegible]

OFICINA TECNICA
Lorenzo Claro Lastarria, Ing. Casilla [illegible] Morandé 225. Teléf. 1962.

ARQUITECTOS

EDUARDO TASSO
Construcciones, transformaciones y reparaciones. Honorarios 5 o|o. Planos, presupuestos.—Agustinas [illegible]

CORREDORES

LUIS RAMIREZ SANZ Y AUGUSTO OVALLE CASTILLO
Bandera 51-55. Teléf. Ing. 2511

MATRONAS

CLÍNICA PRIVADA DE OBSTETRICIA
Señora Reyes. Matrona ginecologista. Establecimiento moderno. Atendido por dos cirujanos especialistas. Recibo enfermas de todas partes del país. Curaciones internas. Partos indoloros. Absoluta reserva. Precios módicos. Esmeralda 616.

MATRONA ERAZO
Trasladó su Clínica de Cumming 54 a Huérfanos 2566. Clínica acreditada por más de 14 años. Recomendada por los médicos especialistas. Enfermedades de señoras. Curaciones internas. Inyecciones. Recibe pensionistas. Atención fuera de la Clínica. Consultas completamente reservadas. Asistencia médica. Servicio especial de coches para las enfermas fuera de Santiago. Precios equitativos.

AMELIA GUTIERREZ
Atiende partos y curaciones internas y llamados de provincia.—Santa Rosa 330.

LUZ A. DE BUSCHLOH
Matrona. Asistencia toda hora. Manuel Montt 2855.

CELIA CASTILLO
Matrona Ginecologista. Clínica Privada. Atiende llamados fuera de Santiago.—G. Americana 32.

CLINICA Dra. VICENTINA
Especialista enfermedades internas pensionado higiénico, partos, $ [illegible] Examen gratis.—San Diego 57.

CLINICA
Ana G. Vargas Barrera. Para enfermedades, señoras. Recibe pensionistas. Cochrane 985.

"PENSIONADO MURFFI"
Parto pensión $ 40. Atención especial a domicilio. Curación flores blancas. Examen gratis. Pago vencido. Sn Diego 360.

MERCEDES ROJAS
San Diego 932. recibe enfermas cualquier tiempo. Consultas [illegible] das, precios módicos.

CARMELA TORO G.
Pensionistas. Atiende toda hora. Chacabuco 662.

VARIOS

CONSULTORIO FEMENINO Y CULTURA FISICA
Vello.—Extracción segura por señoritas competentes bajo vigilancia médico. Masaje, gimnasia, hidroterapia, electricidad, etc. Trátanse también niños mal desarrollados, anemias, raquitiques, reumatismo, obesidad, enfermedades respiratorias, digestivas, defectos pecho, columna vertebral, cara, como cutis seco o grasoso, espinillas, lunares, cicatrices, etc. Masaje de belleza, manual y eléctrico. Santo Domingo 848, entre 21 de Mayo y San Antonio.

INSTITUTO TAQUIGRAFICO PITTMAN
Bandera 84, Santiago, oficina 1.
Enseña taquigrafía comercial en inglés y castellano. Traducciones.

Masajes MEDICO CIENTIFICO
S. A. Hayashi, médico masajista. Estudios Tokio. Enfermedades articulares, musculares, reumatismo, raquitiquez, parálisis, 2-4. Claras 64.

JORGE CARCASSON
Kinesiterapia moderna. Enfermedades de la piel, nervios, parálisis. —Recoleta 701. Teléfono 5052. x-411-[illegible]

MASAJISTA TITULADA
Atiende enfermos. Santa Victoria 362.

INSTITUTO DE BELLEZA
Elva de Taglé. Especialista estética femenina. Extrae el vello radicalmente. Agustinas 1232.

Sección Valparaíso

ABOGADOS

GUILLERMO AZOCAR ALVAREZ
MIGUEL AYLWIN O.
Serrano 238. Teléfono 1588.

MAN. BARROS CASTAÑON, [illegible]
BARROS CASTAÑON
Serrano 101. Casilla 179.

C. BORDEU ALEMPARTE
Estudio de don Pedro N. Pineda Blanco 917. Valparaíso.

AURELIO CRUZAT
Abogado y procurador del número. Estudio: Prat 72.

ANIBAL CRUZAT O.
Abogado. Prat 72. Casilla 1281.

FERNANDO GANDARA P.
Abogado. Agente General de "La Nación" en Valparaíso. Cochrane 893. Casilla 689.

CARLOS NIETO
Abogado. Serrano 725. Tel. 1423.

PEDRO N. PINEDA
PEDRO PINEDA RIOS
JOSE M. RIOS ARIAS
Abogados.— Valparaíso, Blanco [illegible] Casilla 1163. Teléfono 1288.

GUILLERMO RIVERA C.
GUSTAVO RIVERA BAEZA
Calle Serrano 173. Valparaíso.

OCTAVIO SEÑORET S.
Calle Prat 159. Teléfono Ing. 2116

ENRIQUE A. SKINNER
Prat 109. Teléfono Inglés 888. Nacional 112.

AGENTES Y EMBARCADORES DE ADUANA

ARMANDO CHAPARRO V.
Casilla 663. Teléfono Inglés [illegible] Serrano 184.

PEDRO SANTIBAÑEZ G.
Serrano 69. Teléfono C. T. C. [illegible] Casilla 200. Valparaíso.

CORREDORES

GUILLERMO ARNOLD
Vende chalets, terrenos, fundos. Arrienda casas amobladas. Viña del Mar, Alvarez 730. Valparaíso Prat 60.

MADERAS
de LINGUE, LAUREL y RAULI, secas
OFRECEMOS en nuestros depósitos, en los desvios Vicuña Mackenna, República y por carros directamente de la frontera.
Contamos con carros propios para su despacho
ALONSO Y DIEZ
OFICINAS
Delicias 2827 SANTIAGO | Casilla 43 PITRUFQUEN

TURF

VALPARAISO SPORTING CLUB

LAS CARRERAS DE AYER

"Bishop" en "La Revancha"

La reunión de carreras, realizada ayer en Viña del Mar, alcanzó el éxito que le anticipábamos dada la importancia que revestía el programa confeccionado y las numerosas inscripciones que contaban todos los números que lo componían.

La prueba fundamental la constituía el clásico "La Revancha", carrera que llegó a despertar bastante interés dada la "chance" que se le atribuía a varios de los competidores. Hecha la presentación de los campeones en el Paddock, y cumplidos los preámbulos de estilo, éstos se dirigieron al punto de partida, donde se colocaron a las órdenes del starter.

Después de una pequeña espera proporcionada, por las nerviosidades de Priorato, el lote fué puesto en acción en un momento feliz, siendo éste el primero en tomar la delantera, haciendo juego para su compañero de stud, Bishop. En segundo término se colocaron Fernet y Buñuelo y a continuación Cuncumen, Old, Bishop, y cerrando la marcha Turpín. En esta forma cubrieron las primeras distancias, hasta frente al palo de los 1.400 metros donde Fernet, quedó en el segundo lugar, hostilizando muy de cerca al "leader", que aún mantenía su colocación. Al tomar la curva Fernet, cargó resueltamente sobre Priorato, al que dominó en cuanto entraron al derecho, al mismo tiempo que Bishop, Buñuelo y Cuncumen, después de corta lucha, que Fernet no pudo resistir, retrogrado batido, quedando la carrera circunscrita a los tres ya nombrados, los que completamente exigidos por sus jockey, se fueron en demanda del disco, imponiéndose al final Bishop, por un pescuezo, sobre Buñuelo; tercero a medio cuerpo quedó Cuncumen, delante de Old.

El triunfo del pupilo del señor Rosselot, dió origen a una justa manifestación de aplausos, pues con su victoria de ayer, Bishop, a venido a confirmar una vez más, sus altas cualidades. Vueltos los competidores al Paddock, el jockey de Old, formuló reclamo, contra el ganador; pero, la junta de comisarios, no dió lugar a él.

La tarde se abrió con el premio Isinglass, donde Paraíso, tuvo los honores de favorito, el que no tuvo figuración alguna.

Puesto el lote en acción, Colliguay se puso al frente y con un tren bastante severo, conservó esta colocación hasta la entrada de la recta, donde Compiegne, y Sarajevo, que venían en segundo término dieron cuenta del leader. En los últimos tramos se hicieron presente Flaminia y Feudal, pero sin lograr comprometer el triunfo de Sarajevo que se lo adjudicó por 3|4 de cuerpo sobre Flaminia. El tercer lugar lo ocupó Feudal a un pescuezo. Cuarto Malmaison. Tiempo 1.1 4|5.

Sensata, favorita en la carrera siguiente, alcanzó un desahogado triunfo. Cuando el juez ordenó la salida, Rústico destacó sus colores a la delantera seguido de Sensata y Piragua. El puntero se mantuvo en esa colocación, hasta la entrada a la recta dónde Sensata lo dominó sin mayor esfuerzo. En las últimas distancias, Piragua se adueñó del segundo puesto, pero sin entrar a ofrecer lucha a la puntera, la que cruzó el disco, con tres cuerpos de ventaja. Tercero a tres cuartos de cuerpo, llegó Cadorna, delante de Pacato. Tiempo 1 3|5.

Hipócrates, favorito, en la prueba reservada a productos de 2 años no ganadores, correspondió ampliamente a la confianza depositada en él.

Puesto el lote en acción, éste salió muy agrupado; pero luego se pudo ver que Hipócrates, tomaba el puesto de peligro, perseguido por Lorita, Kipsol y Lauchita, los demás sin colocación definida. Faltando unos 200 metros, Lauchita se acercó al puntero, al mismo tiempo que Demanda, atropellaba con fuerza; pero sin inquietar a Hipócrates, que llegó a la meta, precediendo por medio cuerpo a Lauchita, la que a su vez aventajó por uno a Demanda. Cuarto remató Kopa. Tiempo 48 4|5.

Escaso que era el interés, que ofrecía la Copa Sydney Merrit, con los retiros de Epsom y Bright Girl, a última hora, resultó bastante deslucida.

Cuando el juez indicó la señal Eastham Ferry, salió al frente, seguida de Almendrito, el que a los pocos metros corridos, fué desalojado por Belfort, que se colocó en segundo término. En esta forma fué cubierta toda la distancia, pues la pupila de Jackson, sin ser amenazada en ningún momento, llegó al disco con dos cuerpos de ventaja sobre Belfort. Tercero y último a seis cuerpos quedó Almendrito. Tiempo 2.34 3|5.

En la quinta carrera, Girasol se encargó de mostrar el camino a sus adversarios, perseguido por Esparceta y Guardián. Con un tren violentísimo el hijo de Julio César, desembocó en la recta, donde Rex Wihte y Tinkabelle, acudieron en su busca, al mismo tiempo de que Crecy, se hacía presente en una atropellada incontenible, pudiendo esta última, imponerse sobre la misma raya, por medio pescuezo sobre Girasol. Tercero remató Tinkabelle, delante de Rex White. Tiempo 1.1 1|5.

Bright Girl, que se encontraba bastante sostenida en las cotizaciones le correspondió el triunfo en la milla del premio Invencible.

Lanzados a la carrera, Cholo, aprovechándose de su bajo peso, se disparó al frente, seguido de Swallow, Vesubiana y Bright Girl. El puntero desembocó en la recta final, con un cuerpo de luz sobre Swallow, que fué su más encarnizado perseguidor. A doscientos metros del marcador, Jara lanzó a Bright Girl, sobre los punteros y después de corta lucha, pudo imponerse sobre ellos. Segundo quedó Swallow, tercero Cholo, y cuarto Vesubiana.

En el premio "Iago", la victoria correspondió al "outsider" Ruric, que quedó abandonado en las cotizaciones, por la presencia de Triaca y Pencahue.

Puesto el lote en movimiento, Pencahue y Ruric, se disputaron la delantera, quedando más atrás, Triaca y Pau. En la curva Ruric, se despidió de su molesto acompañante y desembocó en el derecho al frente del pelotón. En las últimas distancias, Pau, cayó sobre él, pero el hijo de Almendro, tuvo energías suficientes para conservar en la raya media cabeza a su favor. El tercer lugar lo obtuvo Chiflón, delante de Triaca. Tiempo 1 4|5.

En el handicap final Sydney, fué el ganador, que batió por medio pescuezo a Fabia y Pelusa, que llegaron a continuación.

Fabia y Pelusa, corrieron en los puestos delanteros, perseguidos por Amurat, Bayaceta y Darwin; pero, desde frente a las tribunas populares Sydney, fué descontando la distancia que lo separaba de los punteros y a pocos metros de la raya, daba caza a Fabia, y la batía por sólo medio pescuezo. Tercero a media cabeza quedó Pelusa, delante de Darwin, que se hizo presente un tanto tarde. Tiempo 1.38.

RESULTADOS GENERALES

Primera carrera

Premio ISINGLASS.— 1,000 metros.— $ 2,500 al 1.o y 250 al 2.o

	G.	P.
1.o Sarajevo, 52 kilos, 4 años, por Mead y Bruma, del Stud N.o 13, jockey M. Verdejo	65	60
2.o Flaminia, 55, V. Jara	61	39
3.o Feudal, 58, J. F. Bernal	52	42
4.o Malmaison, 51, H. Michaels	21	21
Colliguay, 57, J. S. Ponce	76	56
Paraíso, 55, P. Rebolledo	198	159
Compiegne, 54, M. Pérez	69	45
Cadeneta, 52, H. Contreras	47	25
Milly, 50, P. P. Quezada	12	9
Mendiga, 45, J. Osorio	15	15
Jannette, 45, A. Molina	9	10
Fe, 45, Arm. Silva	35	26
	660	507

Ganado por 3|4 cuerpos, el 3.o a 1 pescuezo.
Tiempo: 1.1 4|5.
No corrió Vizcaíno, 57.

Dividendos de tribunas.— Unidad de $ 10.

Ganador de Sarajevo	$ 91.40
Placé de id.	27.50
Id. de Flaminia	36.90
Id. de Feudal	35.00

Dividendos de galerías. — Unidad de $ 5.

Ganador de Sarajevo	$ 41.30
Placé de id.	12.40
Id. de Flaminia	29.00
Id. de Feudal	20.40

Dividendos de Viña del Mar

Ganador de Sarajevo	$ 129.20
Placé de id	36.60
Id. de Flaminia	29.50
Id. de Feudal	29.00

Segunda carrera

Premio IAN. — 1,000 metros. — $ 2,500 al 1.o y 250 al 2.o

	G.	P.
1.o Sensata, 55 kilos, 3 años, por Constant y Sensación, del Stud Urbión, jockey V. Jara	258	190
2.o Piragua, 46, J. Osorio	188	157
3.o Cadorna, 45, A. Silva	119	87
4.o Pacato, 55, H. Michaels	126	85
Rústico, 51, F. Miranda	236	102
Vichy, 45, A. Molina	39	32
Mabille, 44, H. Ramírez	67	46
Correjuela, 40, Alf. Silva	52	30
	20	21
	1105	750

Ganado por 3 cuerpos; el 3.o a 3|4 cuerpo.
Tiempo: 1 3|5.
No corrieron Constantino, 58; Ruric 49, Minx 48.

Dividendos de tribunas.— Unidad de $ 10.

Ganador de Sensata	$ 38.50
Placé de id.	14.20
Id. de Piragua	15.10
Id. de Cadorna	19.20

Dividendos de galerías. — Unidad de $ 5.

Ganador de Sensata	$ 17.20
Placé de id.	8.30
Id. de Piragua	9.10
Id. de Cadorna	10.80

Dividendos de Viña del Mar

Ganador de Sensata	$ 45.40
Placé de id.	16.00
Id. de Piragua	14.80
Id. de Cadorna	18.10

Tercera carrera

Premio ISLINGTON.— 800 metros.— $ 3,500 al 1.o y 350 al 2.o

	G.	P.
1.o Hipócrates, 56 kilos, 2 años, por Pearl River y Ginebra, del señor G. Coghill, jockey J. Salfate	370	176
2.o Lauchita, 54, M. Baeza	33	15
3.o Demanda, 54, G. Adasme	17	18
4.o Kopa, 54, J. F. Bernal	69	69
Deporte, 56, H. Contreras	32	22
Fairfax II, 56, P. Rebolledo	94	62
Guignol, 56, S. Miranda	35	14
Kipsol, 56, S. Ponce	125	95
Liverpool, 56, M. Verdejo	40	17
Ohio, 56, R. Muñoz	42	23
Reflejo II, 56, J. Oregon	51	35
Tarento, 56, E. Escobar	38	25
Lorita, 54, M. Baeza	33	15
Unxla, 54, F. Rozas	11	14
	1031	662

Ganado por 1|2 cuerpo, el 3.o a 1 cuerpo.
Tiempo: 0.48 4|5.

Dividendos de tribunas.— Unidad de $ 10.

Ganador de Hipócrates	$ 25.80
Placé de id.	17.10
Id. de Lauchita	94.00
Id. de Demanda	70.90

Dividendos de galerías. — Unidad de $ 5.

Ganador de Hipócrates	$ 12.80
Placé de id.	8.50
Id. de Lauchita	24.90
Id. de Demanda	41.10

Dividendos de Viña del Mar

Ganador de Hipócrates	$ 27.00
Placé de id.	15.90
Id. de Lauchita	72.90
Id. de Demanda	74.10

Cuarta carrera

Premio LA COPA SYDNEY MERRIT.— 2,400 metros.— $ 2.500 al 1.o y 300 al 2.o

	G.	P.
1.o Eastham Ferry, 42 kilos, 4 años, por Desman y Antiphone, del corral Jackson, jockey H. Ramírez	330	
2.o Belfort, 51, B. Flores	159	
Almendrito, 40, J. Arancibia	80	
	569	

Ganado por 2 cuerpos; el 3.o a 3 cuerpos.
Tiempo: 2.34 3|5.
No corrieron Epson, 62; Bright Girl, 52.

Dividendos de tribunas.— Unidad de $ 10.

Ganador de Eastham Ferry	$ 15.50

Dividendos de galerías. — Unidad de $ 5.

Ganador de Eastham Ferry	$ 9.60

Dividendos de Viña del Mar

Ganador de Eastham Ferry	$ 15.70

Quinta carrera

Premio ISONOMY.—1,000 metros.—$ 2,500 al 1.o y $ 250 al 2.o

	G.	P.
1.o Crecy, 44 kilos, 3 años, por Pioneer y Devoted, del Stud "Los Bomberos", jockey J. Oregón	151	86
2.o Girasol 52, H. Contreras	208	101
3.o Tinkabelle 46, A. Silva	65	46
4.o Rex White 53, P. Rebolledo	186	99
Guardián 58, M. Pérez	114	67
Pisanella 56, J. Salfate	231	178
Esparceta 50, P. P. Quezada	291	201
Grano de Oro 48, J. Osorio	121	81
Mary Garden 43, H. Ramírez	83	59
	1450	918

Ganado por medio pescuezo, el 3.o a igual distancia.
Tiempo: 1.1|5.

Dividendos de tribunas. — Unidad de $ 10:

Ganador de Crecy	$ 86.40
Placé de id.	33.—
Id. de Girasol	29.60
Id. de Tinkabelle	53.—

Dividendos de galerías. — Unidad de $ 5:

Ganador de Crecy	$ 119.80
Placé de id.	26.70
Id. de Girasol	12.40
Id. de Tinkabelle	25.30

Dividendos de Viña del Mar

Ganador de Crecy	$ 90.30
Placé de id.	33.20
Id. de Girasol	24.50
Id. de Tinkabelle	73.80

Sexta carrera

Premio LA REVANCHA.— 2,200 metros.—$ 8.000 al 1.o, $ 800 al 2.o y $ 400 al 3.o

	G.	P.
1.o Bishop, 57 kilos, 3 años, por Barsac y Bathilde, del señor P. Rosselot, jockey M. Pérez (con Priorato)	581	104
2.o Buñuelo 46, R. Flores	270	111
3.o Cuncumen 47, A. Molina	49	34
4.o Old 47, R. Díaz	470	179
Fernet 60, J. F. Bernal	209	95
Priorato 60, V. Jara	—	12
Turpin 53, H. Michaels	94	43
	1673	578

Ganado por un pescuezo, el 3.o a medio cuerpo.
Tiempo: 2.18.4|5.

Dividendos de tribunas. — Unidad de $ 10:

Ganador de Bishop	$ 25.90
Placé de id.	24.70
Id. de Buñuelo	23.70

Dividendos de galerías. — Unidad de $ 5:

Ganador de Bishop	$ 13.60
Placé de id.	10.60
Id. de Buñuelo	12.50

Dividendos de Viña del Mar

Ganador de Bishop	$ 32.80
Placé de id	25.30
Id. de Buñuelo	25.70

Séptima carrera

Premio INVINCIBLE.—1,600 metros.—$ 3,500 al 1.o y $ 350 al 2.o

	G.	P.
1.o Bright Girl, 57 kilos, 5 años, por Sunbright e hija de Cyllene, del corral Jackson, jockey V. Jara	263	120
2.o Swallow 51, F. Rozas	61	52
3.o Cholo 45, J. Osorio	31	18
4.o Vesubiana 54, J. F. Bernal	196	64
Apres Moi 58, J. Salfate	93	48
Embajador 56, S. Ponce	90	50
Dee 55, P. P. Quezada	129	50
Don Floro 55, S. Miranda	25	23
Música 53, G. Adasme	86	53
Orcajo 53, M. Pérez	155	115
Alice Belle 51, A. Molina	67	36
Majuelo 50, H. Contreras	143	59
Wagram 40, H. Ramírez	103	84
	1342	772

No corrió Romanoff con 53.

Dividendos de tribunas. — Unidad de $ 10:

Ganador de Bright Girl	$ 45.90
Placé de id.	24.—
Id. de Swallow	42.30
Id. de Cholo	103.40

Dividendos de galerías. — Unidad de $ 5:

Ganador de Bright Girl	$ 18.80
Placé de id.	11.20
Id. de Swallow	32.90
Id. de Cholo	39.30

Dividendos de Viña del Mar

Ganador de Bright Girl	$ 61.—
Placé de id.	31.10
Id. de Swallow	56.40
Id. de Cholo	125.50

Octava carrera

Premio YAGO.—1,000 metros. —$ 2,500 al 1.o y $ 250 al 2.o

	G.	P.
1.o Ruric, 49 kilos, 5 años, por Alanés y Rusia del Stud Almendro, jockey P. P. Quezada	86	57
2.o Pau 46, J. Osorio	83	47
3.o Chiflón 58, E. Carrillo	308	49
4.o Triaca 56, M. Pérez	392	203
Pencahue 55, J. Salfate	209	101
Minx 48, R. Díaz	288	97
Quelen 47, J. Oregón	113	77
Turpinita 43, A. Silva	118	42
	1397	673

No corrieron Feudal con 46, Cadorna con 45, Indian Money con 45, Vichy con 45, Vizcaíno con 45 y Paraíso con 45 kilos.

Dividendos de tribunas. — Unidad de $ 10:

Ganador de Ruric	$ 146.20
Placé de id	36.50
Id. de Pau	42.10
Id. de Chiflón	40.80

Dividendos de galerías. — Unidad de $ 5:

Ganador de Ruric	$ 73.—
Placé de id.	22.20
Id. de Pau	21.70
Id. de Chiflón	17.80

Dividendos de Viña del Mar

Ganador de Ruric	$ 93.10
Placé de id.	37.—
Id. de Pau	74.80
Id. de Chiflón	33.—

Novena carrera

Premio ITHURIEL.—1,600 metros —$ 3,500 al 1.o y $ 350 al 2.o

	G.	P.
1.o Sydney, 52 kilos, 6 años, por Almendro y Mme. Comfrey, del señor N. Canelo, jockey Rudecindo Díaz	280	71
2.o Fabia 50, H. Contreras	247	164
3.o Pelusa 43, J. Osorio	225	97
4.o Darwin 52, R. Flores	201	75
Bayaceto 58, R. Rebolledo	227	131
Marqués de Rical 56, M. Pérez	105	54
Amurat 52, J. Salfate	128	51
Donnetta 51, H. Ramírez	223	79
Frascatti 48, A. Silva	139	75
Titanic 45, A. Molina	91	46
	1866	783

Ganado por medio pescuezo, el 3.o a media cabeza.
Tiempo: 1.38.

Dividendos de tribunas. — Unidad de $ 10:

Ganador de Sydney	$ 60.—
Placé de id.	30.30
Id. de Fabia	23.90
Id. de Pelusa	24.90

Dividendos de galerías. — Unidad de $ 5:

Ganador de Sydney	$ 51.40
Placé de id.	14.10
Id. de Fabia	15.—
Id. de Pelusa	11.30

Dividendos de Viña del Mar

Ganador de Sydney	$ 58.60
Placé de id.	20.—
Id. de Fabia	26.30
Id. de Pelusa	19.90

HIPODROMO CHILE

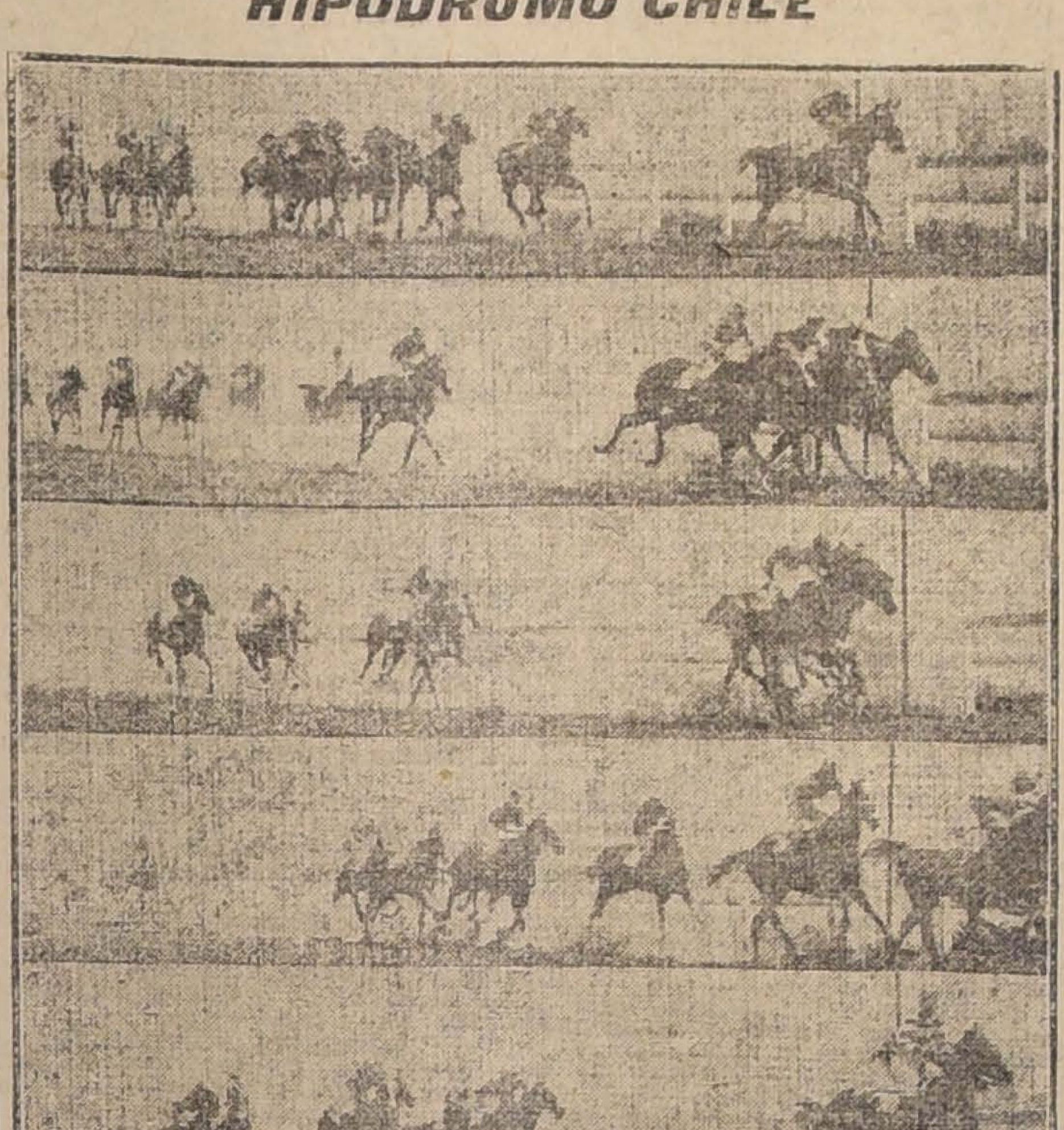

LLEGADAS DE LAS CARRERAS DE AYER

2.a CARRERA.—1.o REMADORA, 2.o CALAMON, 3.o NUN y 4.o TINTERO.
3.a CARRERA.—1.o PRACTICANTA, 2.o ESCORIA, 3.o Bow y 4.o LEONCILLO.
4.a CARRERA.—1.o RECOMPENSA, 2.o COSTANERA, 3.o PLUMILLA Y 4.o Mrs. JOE.
5.a CARRERA.—1.o DIAFANA, 2.o CAUPOLICAN, 3.o JULIANO y 4.o CULTURA.
6.a CARRERA.—1.o CANDELILLA, 2.o NORA, 3.o TUCAPEL y 4.o TUPTL.

HIPODROMO CHILE

Las carreras de ayer

Con la numerosa concurrencia de costumbre, se realizó la reunión de ayer en este Hipódromo; atraída por el el buen programa confeccionado.

En la prueba inicial, Agorera, unjida gran favorita, correspondió ampliamente a la confianza depositada en ella, ganando al galope al numeroso grupo, que la acompañaba.

Dada la señal, Agorera picó al frente, y tomando vuelo, llegó a poner hasta tres cuerpos de ventaja sobre sus perseguidores, que corrían en situación indefinida. Al final atropelló Sa Nó, pero sin otro resultado que rematar, a dos y medio cuerpo de la hija de Alanés. El tercer lugar correspondió a My Friend, delante de Miseria.

Remadora, con los honores de la cotización, obtuvo, un lucido triunfo en el premio Impensado, 1.a serie. Dada la señal, el lote se movió muy agrupado, y después de cubiertos los primeros metros, se pudo ver que Remadora, se destacaba al frente, quedando a continuación Juvenil, Calamón y Dual. La puntera, sin ser mayormente exigida, terminó la distancia con dos cuerpos de ventaja, sobre Calamón. El tercer lugar correspondió a Nun, delante de Tintero.

La tercera carrera se resolvió por la sorpresa de Practicanta, que batió estrechamente a Escoria y Bow, que llegaron a continuación.

La partida se dió en buenas condiciones, siendo Escoria, la encargada de señalar el camino, hostilizada muy de cerca, por Bow, quedando más atrás, El Territorio, y Báltico. En esta forma, los competidores llegaron a la recta donde Escoria y Bow, entraron, a rigor de látigo, a disputarse la victoria, y, faltando pocos metros para la raya, cuando ya Escoria, lograba sacar alguna ventaja a su favor, Practicanta se hizo presente en un rush final, y logró batirla por media cabeza. Tercero a igual distancia, quedó Bow, delante del favorito Leoncillo.

En la cuarta carrera, el triunfo se lo adjudicó Recompensa, que atraviesa por un buen periodo.

Dada la señal, en regulares condiciones, Recompensa, salió al frente perseguido por Mrs. Joe, quedando al fondo Retozona e Ivy White. Sin otras alternativas el lote giró la curva, y en el derecho, Mrs. Joe retrogradó para dar paso a Plumilla y Costanera, que con grandes bríos cargaron sobre la puntera; pero ésta, muy solicitada por su jockey, pudo alcanzar la meta, en los momentos que mantenía medio pescuezo, sobre Costanera. Tercera, a igual distancia, quedó Plumilla, delante de la favorita Mrs. Joe.

La prueba de fondo, la constituía el handicap sobre 1,500 metros, del premio Indiana.

Cuando el juez ordenó la salida, Diáfana y Rolanda estuvieron en los puestos delanteros, para ser reemplazados por Caupolicán, que se puso al frente del grupo, quedando al fondo Juliano y Padilla. Sin otras variantes dignas de mencionar, el lote jiró el codo final, donde Diáfana, entró a ofrecer lucha al puntero, al mismo tiempo que Juliano, se deslizaba por el lado interior. En los tramos finales la carrera tuvo sus contornos de atracción; pues Caupolicán y Diáfana, no se daban tregua y Juliano descontaba terreno con gran facilidad. El disco los sorprendió, cuando Diáfana, lograba un pescuezo sobre Caupolicán. Tercero, a un cuerpo, quedó Juliano, delante de Cultura.

La mañana terminó con la segunda serie del premio Impensado, donde Candelilla, se encargó de batir al favorito Nora.

Alzadas las cintas el lote se movió muy compacto, siendo el primero en destacar sus colores adelante Candelilla, colocándose a continuación Nora y Torcuato. La puntera, sin ser visiblemente exigida, terminó la distancia con un cuerpo de ventaja sobre Nora. Tercero en atropellada llegó Tucapel, delante de Tupel.

RESULTADOS GENERALES

Pista liviana

Primera carrera

Premio Incansable. — Distancia: 800 metros.— Premio: $ 600 al 1.o y 100 al 2.o

1.o Agorera con 41 kilos, 5 años, por Alanés y Chilena, del señor J. Ibáñez, jockey J. Pinto; 2.o Sa Nó, con 51; 3.o My Friend con 55, 4.o Miseria con 47.

No placé: Macacho, 58; Sempronius 58, Lindísima 57, Lisa 55, Combatito 54, Desgraciado 53, Cosette 52, Platina 47, Raya 43, Spider 40.

Ganado por 2 1|2 cuerpos; el tercero a 1|2 cuerpo.
Tiempo: 0.48 2|5.

Apuestas mútuas de tribunas.— Unidad de $ 5.

Ganador de Agorera	$ 13.00
Placé de id	6.90
Id. de Sa No	10.90
Id. de My Friend	16.10

Apuestas mútuas de galerías. — Unidad de $ 2.

Ganador de Agorera	$ 4.70
Placé de id.	2.70
Id. de Sa No	4.60
Id. de My Friend	6.20

Segunda carrera

Premio Impensado. 1.a serie.— Distancia: 600 metros. — Premio $ 700 al 1.o y 100 al 2.o

1.o Remadora, con 57 kilos, 6 años por High Strickes y Chilena, del señor U. Verdugo, jockey, U. Núñez; 2.o Calamón, con 47; 3.o Nun con 45; 4.o Tintero con 58.

No placé: Viñita 60, Personaje 59, Dual 56, Nail 48, Clive 47, Gregorita 46, Belle 45, The Wasp 40.

No corrieron Juvenal 44, Tifon 50, Arriera 49, Pyjama 44.

Ganado por 2 cuerpos; el tercero a 3|4 cuerpo.
Tiempo: 0.34 3|5.

Apuestas mútuas de tribunas.— Unidad de $ 5.

Ganador de Remadora	$ 10.50
Placé de id.	7.50
Id. de Calamón	15.30
Id. de Nun	13.20

Apuestas mútuas de galerías. — Unidad de $ 2.

Ganador de Remadora	$ 4.00
Placé de id.	2.80
Id. de Calamón	6.10
Id. de Nun	3.90

Tercera carrera

Premio Inviolable. — Distancia: 1,200 metros.— Premio: $ 1,000 al 1.o y 100 al 2.o

1.o Practicanta, con 51 kilos, 4 años, por Posseur y Chilena, del señor C. Fuentes, jockey L. H. Fuentes; 2.o Escoria, con 50; 3.o Bow con 42; 4.o Leoncillo con 57

No placé: Báltico 58, Ginger 54, El Territorio 54, Córcega 49, Piura 46, St. Gaudens 45, Juanchera 43, Air 40.

No corrió Balija, 55.

Ganado por 1|2 cabeza; el tercero a igual distancia.
Tiempo: 1.13.

Apuestas mútuas de tribunas.— Unidad de $ 5.

Ganador de Practicanta	$ 91.60
Placé de id.	16.10
Id. de Escoria	13.70
Id. de Bow	15.20

Apuestas mútuas de galerías. — Unidad de $ 2.

Ganador de Practicanta	$ 31.20
Placé de id.	6.90
Id. de Escoria	5.30
Id. de Bow	6.80

Cuarta carrera

Premio Instantánea.— Distancia 1,100 metros.— Premio $ 1,000 al 1.o y 200 al 2.o

1.o Recompensa con 49 kilos, 6 años, por Royal Flight y Chilena, del señor M. Troncoso, jockey, M. Gamboa; 2.o Costanera con 54; 3.o Plumilla con 56; 4.o Mrs. Joe con 60.

No placé: Retozona 51, Ivy White 48, Fionía 45, Océano 44, Terrible 40.

No corrió Vitela, 40.

Ganado por 1|2 pescuezo; el tercero a igual distancia.
Tiempo: 1.06 2|5.

Apuestas mútuas de tribunas.— Unidad de $ 5.

Ganador de Recompensa	$ 30.50
Placé de id.	10.60
Id. de Costanera	12.20
Id. de Plumilla	20.30

Apuestas mútuas de galerías. — Unidad de $ 2.

Ganador de Recompensa	$ 10.50
Placé de id.	3.80
Id. de Costanera	3.30
Id. de Plumilla	5.40

Quinta carrera

Premio Indiana.— Distancia 1,500 metros.— Premio: $ 1,200 al 1.o y 200 al 2.o

1.o Diáfana con 42 kilos, 5 años por Eclair II y Ormodia, del señor A. Astete, jockey L. A. Soto; 2.o Caupolicán con 40; 3.o Juliano con 57; 4.o Cultura con 52.

No placé: Galia 59, Rolanda 58, Duke 58, Pocochay 55, Padilla 51, Jacob 44.

No corrieron Cascarrabia 54, Lochinwar 50, Leoncillo 50, Maura 47, Ginger 47, Lotus 40, Muro 40.

Ganado por 1 pescuezo, el tercero a 1 cuerpo.
Tiempo: 1.31 3|5.

Apuestas mútuas de tribunas.— Unidad de $ 5.

Ganador de Diáfana	$ 50.50
Placé de id.	16.20
Id. de Caupolicán	23.00
Id. de Juliano	12.70

Apuestas mútuas de galerías. — Unidad de $ 2.

Ganador de Diáfana	$ 17.70
Placé de id.	6.10
Id. de Caupolicán	8.80
Id. de Juliano	6.40

Sexta carrera

Premio Impensado. 2.a serie. — Distancia: 600 metros.— Premio: $ 700 al 1.o y 100 al 2.o

1.o Candelilla con 55 kilos, 3 años, por Regente y Gradiola, del señor J. Donati, jockey A. Guerra; 2.o Nora con 53; 3.o Tucapel con 50; 4.o Tupel con 54.

No placé: Torcuato 65, Pagano 54, Batignolles 51, Pelucón 50, Good Luck 49, Sibilina 45.

No corrieron El Territorio 54, Fionía 53, Copihue 42.

Ganado por 1 cuerpo; el tercero a 1 pescuezo.
Tiempo: 0.34.

Apuestas mútuas de tribunas.— Unidad de $ 5.

Ganador de Candelilla	$ 26.30
Placé de id.	8.30
Id. de Nora	6.80
Id. de Tucapel	10.70

Apuestas mútuas de galerías. — Unidad de $ 2.

Ganador de Candelilla	$ 9.40
Placé de id.	3.40
Id. de Nora	2.70
Id. de Tucapel	4.30

PRONOSTICOS DE LA PRENSA

Viña del Mar

Con el resultado de ayer, la situación ha quedado como sigue:

		G.	P.
1	El Derby	22	78
2	El Eco Sportivo	20	80
3	Deutsche Zeitung	20	75
4	El Diario Ilustrado	19	91
5	Ultimas Noticias	18	80
6	La Nación	17	83
7	La Patria de los Aliados	17	74
8	El Mercurio	16	80
9	La Patrie	15	73
10	El Tiempo Nuevo	15	71
11	La Unión	14	58
12	La Semana C.	13	79
13	Zig Zag	13	70
14	El Brujo del Turf	12	33
15	Yo se todo	11	64

La posición para el Hipódromo Chile es la siguiente:

		G.	P.
1	La Unión	56	255
2	El Mercurio	54	270
3	El Derby	54	254
4	El Diario Ilustrado	53	264
5	La Patria de los Aliados	51	253
6	El Brujo del Turf	49	264
7	Las Ultimas Noticias	45	253
8	La Nación	44	257
9	Yo sé todo	43	227
10	Deutsche Zeitung	39	222
11	El Eco Sportivo	33	207

NOTICIAS DIVERSAS

Preparadores de los ganadores de ayer en ambos hipódromos

Viña del Mar

Sarajevo L. Pino.
Sensata, J. Rodríguez S.
Hipócrates, E. Emeres.
Eastham Ferry, F Rojas.
Crecy, J. Celpa.
Bishop, C. Rodríguez S.
Bright Girl, F. Rojas.
Ruric, P. J. Medina.
Sydney, R. Cerda.

Hipódromo Chile

Agorera, J. Rojas.
Remadora, O. Fuenzalida.
Practicanta, C. Fuentes.
Recompensa, J. Molina.
Diáfana, D. López.
Candelilla, J. Donatti.

APERTURA DE INSCRIPCIONES

Programa de entrada para las carreras del próximo Domingo

Viña del Mar

I. Premio Jannisary.—1,400 metros. —Para caballos de 3 años nacidos en el país que no hayan ganado carreras reglamentarias o clásicas. —Peso: 54 kilos.—Recargo de 2 kilos por cada carrera ganada desde el 1.o de Julio de 1918.—Entrada: $ 25. —Premios: $ 2,500 al 1.o y 250 al 2.o.

II. Premio Jeddah.—1,000 metros. —Para caballos que no hayan ganado más de $ 20,000.—Peso: 60 kilos.—Descargo de 5 kilos a los que no hayan ganado más de 15 mil pesos; descargo de 8 kilos a los que no hayan ganado más de $ 10,000 y descargo de 12 kilos a los que no hayan ganado más de $ 5,000. —Estos descargos no son acumulativos.— Entrada: $ 25.— Premios: $ 2,500 al 1.o y 250 al 2.o

III. Premio Jaquemart.—800 metros.—Para productos de 2 años que no hayan corrido ninguna clase de carreras.—Peso: 56 kilos.—Entrada: $ 40.—Premios: $ 4,000 al 1.o y 400 al 2.o

IV. Premio El St. Leger.—(Carrera reglamentaria cerrada).—3,000 metros.—Para productos de 3 años nacidos desde el 1.o de Julio de 1915 hasta el 30 de Junio de 1916.—Peso: 56 kilos.—Entrada: $ 120 en cuotas.—La 4.a cuota de $ 40 vence el Lunes antes de la carrera.—Premios: $ 10,000 al 1.o, $ 1,000 al 2.o y 500 al 3.o

V. Premio Joshua.—1,400 metros.—Para caballos nacidos en el país.—Handicap.— Entrada: $ 30.— Premios: $ 3,000 al 1.o y 300 al 2.o

VI. Premio Jenny.—2,400 metros.—Para caballos que no hayan ganado en distancia mayor de 1,800 metros —Handicap.—Entrada: $ 35.— Premios: $ 3,500 al 1.o y 350 al 2.o

Hipódromo Chile

I. Premio Jilibiosa.—Para ganadores en carreras de venta o remate y que se avalúen para rematarse en $ 2,000.—Peso de reglamento.—Descargo de un kilo por cada $ 100 menos en el avalúo.—Inscripción: $ 20. —Premios: $ 1,000 al 1.o y 100 al 2.o—Distancia: 1,100 metros.

II. Premio Japonesa.—Para productos de dos años no ganadores.—Peso: 54 kilos.—Descargo a perdedores de un kilo por carrera perdida.—Inscripción: $ 15.—Premios: $ 800 al 1.o y 100 al 2.o—Distancia: 600 metros.

III. Premio Jines.—Handicap. — Para hacks.—Inscripción: $ 15. — Premios: $ 600 al 1.o y 100 al 2.o— Distancia: 800 metros.

IV. Premio Juanita.— Omnium Handicap.—Inscripción: $ 20.—Premios: $ 1,000 al 1.o y 200 al 2.o— Distancia: 900 metros.

V. Premio Girondino.— Omnium Handicap.—Inscripción: $ 20.—Premios: $ 1,200 al 1.o y 200 al 2.o — Distancia: 1,500 metros.

VENDEDORES AMBULANTES
para pescados y mariscos se necesitan.
San Antonio 760
Entrega por contrato y a personas solventes.
4901-1.o-c

VIDRIOS Y CRISTALES
10,000 CAJONES VIDRIOS PLANOS,
20,000 METROS CRISTALES
acaban de llegar para entrega y colocación inmediata, por mayor y menor. Se atienden pedidos de provincias.
Consulten precios en esta Casa la más acreditada en su ramo, fundada el año 1873.
VIDRIERIA ITALIANA
CALLE ESTADO 149. — TELEFONO 1160. — CASILLA 358. — ESTEBAN DELL'ORTO
1223-24-B

FABRICACION DE PUERTAS, VENTANAS
Y GALERIAS DE TODAS CLASES
Gran existencia para entrega inmediata.— OFRECE:
Barraca y Fábrica La República 717-República-717 esquina Domeyko
10,000 Raulí match 1x4 1|2, a . . . $ 0.60 c|u
10,000 Raulí y laurel 1|2x4 1|2 match, a . . . 0.35 "
5,000 Raulí mach 3|4x4 1|2, a . . . 0.50 "
5,000 Tapa barro 1|2x10, a . . . 0.60 "
PUERTAS una hoja tablero y 1|2 cuerpo, desde . . . 15.00 "
LISTONES para parquets y zócalos.
CARPINTEROS: completo surtido en batientes, peinazos, palillo y molduras.— Correderas para mesas, escopleaduras para persianas.
Despacho rápido a provincias por pequeñas y grandes partidas. Por carro completo desde mi Desvío Escobedo.
BASAS DE PIEDRA
Pida usted catálogos.— Casilla 3081.— Teléfono Inglés 182.— Parque.
MANUEL ESCOBEDO M.
12183-24-b

EL DEPARTAMENTO DE
Atiende de las 9 hs. a las 22 hs.
(Hora antigua: 9 A. M. a 10 P. M.)
AVISOS
TELEFONO 3118

AVISOS ECONOMICOS

AVISOS ECONOMICOS
TARIFA
Cada palabra (mínimum 6 palabras por aviso). . . $ 0.0

Descuentos: De 5 a 10 publicaciones seguidas, 5% — De 11 a 20, 10% — De 21 a 30, 15%

INFORMACIONES COMERCIALES, INDUSTRIALES Y AGRICOLAS

MATADERO PUBLICO

Febrero 24.

ENCIERRA PARA HOY

Ayer se efectuó en los corrales del Matadero Público la siguiente encierra de ganado para la venta de hoy:

Ganado grande	
Bueyes	65
Novillos	89
Vacas	134
Vara	26
	314

Ganado menor	
orderos	817
erdos	63
erneros	28
	908

PRECIO DE LAS CARNES

Febrero 23

	Por kilos		
arne buey 1.a clase	1.02	a	1.04
Id. 2.a clase	0.94	a	1.00
Id. 3.a clase	0.50	a	0.90
Id. novillo 1.a clase	1.00	a	1.04
Id. 2.a clase	0.94	a	0.98
Id. 3.a clase	0.50	a	0.90
Id. vaca 1.a clase	1.00	a	1.04
Id. 2.a clase	0.94	a	0.98
Id. 3.a clase	0.50	a	0.90
Id. cordero 1.a clase	1.30		
Id. 2.a clase	1.10	a	1.20
Id. 3.a clase	0.70	a	0.90
Grasa en rama	1.30	a	1.40
Sebo de ovejuno		a	0.90
Cuero vacuno, macho		a	2.00
Id. hembra		a	2.00
Id. ovejuno pesos docena	30	a	50

SOCIEDAD NACIONAL DE PESCA

PRECIOS QUE SE COBRARA EN EL MERCADO EN SANTIAGO

Congrios colorados, $ 1.40 el kilo.
Id. negros, $ 0.60 el kilo.
Corvinas, $ 1.40 el kilo.
Rollizos, $ 0.80 el kilo.
Robalos, $ 1.40 el kilo.
Lenguados, $ 1.40 el kilo.
Lizas, $ 1.40 el kilo.
Jureles, $ 1.00 el kilo.
Tollos, 80 centavos el kilo.
Corvinillas, $ 0.80 el kilo.
Cabrillas, $ 0.80 el kilo.
Pejerreyes, 80 centavos la docena.
Machuelos (Tritre), 20 centavos cada uno.
Pescadas, 20 centavos cada una.
Peje gallos, 80 centavos el kilo.
Luche, 20 centavos paquete.
Cochayuyo, 20 centavos el paquete.

SOCIEDAD ANONIMA FERIA IZQUIERDO

Precios corrientes de la Feria de Animales del Sábado 15 de Febrero de 1919

Terneros de 1 año, mestizos, de $ 110 a 130.
Vaquillas de 1 y medio año, mestizas, de $ 140 a 160.
Vaquillas de 2 años, mestizas, de $ 160 a 180.
Novillos de 1 y medio años, mestizos, de $ 150 a 190.
Novillos de 2 años mestizos, de $ 170 a 220.
Vaquillas de 3 años, mestizas, de $ 220 a 260.
Novillos a media gordura, de $ 260 a 300.
Novillos gordos, de $ 340 a 370.
Novillos mestizos gordos, de $ 380 a 420.
Vacas flacas, de $ 140 a 160.
Vacas a media gordura, de $ 240 a 270.
Vacas gordas, de $ 320 a 340.
Vacas mestizas gordas, de $ 340 a 380.
Vacas paridas flacas, de $ 180 a 220.
Vacas paridas a media gordura, de $ 280 a 320.
Vacas paridas argentinas, de $ 350 a 400.
Torunos a media gordura, de $ 300 a 360.
Torunos mestizos gordos, de $ 420 a 450.
Toros, de $ 280 a 300.
Bueyes flacos, de $ 180 a 200.
Bueyes a media gordura, de $ 300 a 350.
Bueyes gordos, de $ 420 a 470.
Bueyes de trabajo, de 320 a 360.
Bueyes mestizos de trabajo, de $ 380 a 400.
Bueyes mestizos gordos, de $ 480 a 550.
Vacas al peso, de 73 a 74 centavos.
Bueyes al peso, de 68 1|2 a 78 centavos.
Torunos, de 64 a 68 centavos.
Novillos, de 72 1|2 a 80 1|2 centavos.

OFICINA CENTRAL DE ESTADISTICA

BOLETIN MENSUAL

Enero de 1919

IMPORTACION
(Valor $ 18 d.)

Hierro en lingotes 301,987 kilos, 97,390 pesos.
Carbón de piedra, 10,099 toneladas, 386,776 pesos.
Petróleo, 67,224 toneladas, 721 mil 644 pesos.
Madera de pino, 187,670 metros cúbicos 155,902 pesos.
Animales vacunos, 4,969 cada uno, 591,666 pesos.
Animales ovejunos, 1,120 cada uno, 9,802 pesos.
Trigo, kilos.
Harina de trigo, 749,781 kilos, 26 mil 623 pesos.
Hierro sin labrar, 296,390 kilos, 88,711 pesos.

EXPORTACION
(Valor $ 18 d.)

Cobre en ejes, 1.940,100 kilos, 563 mil 17 pesos.
Minerales de cobre 486,785 kilos, 37,505 pesos.
Borato de cal, 506,533 kilos, 50 mil 653 pesos.
Salitre, 565,398 quintales métricos, 10.447,424 pesos.
Yodo, 114,919 kilos, 1.903,058 pesos.
Carne congelada, kilos.
Lanas, 338,990 kilos, 661,031 pesos.
Trigo, 2.095,600 kilos, 377,208 pesos.
Frejoles, 1.131,290 kilos, 350,700 pesos.
Harina de trigo, 718,375 kilos, 165 mil 226 pesos.
Cebada, 205,350 kilos, 39,017 pesos.
Cobre en barras, 10.662,572 kilos, 8.928,585 pesos.
Plata en barras, 1.119,800 gramos, 41,616 pesos.

NOTICIAS VARIAS

MERCADO COMERCIAL DE ESTADOS UNIDOS

ARTICULOS DE IMPORTACION

Azúcar.

La Comisión Real de la Gran Bretaña ha convenido en tomar una tercera parte de la cosecha total de Cuba, de 1918-19. Se supone que el azúcar de la nueva cosecha será aproximadamente de 3.600,000 toneladas, lo que dará al Reino Unido una provisión de 1.200,000 toneladas, y dejará 2.400,000 toneladas para el mercado de este país. Aún no se tienen detalles oficiales de tan importante desarrollo. La demanda por azúcar refinado, aunque no ha pasado de lo normal ha mejorado mucho.

Mercado firme y sin cambios.

Café.

En todos los Estados Unidos hay gran escasez de café, lo que significa según la opinión de importadores y traficantes en este grano, una alza próxima en los precios, tanto en las ventas al por mayor como en las al menudeo. Ya han sufrido una alza en sus precios muchas clases de café.

En cuanto a la causa de la escasez, la opinión de aquellos que están en condiciones da saberlo está dividida, y la mayor parte de ellos se preocupa más de conseguir que se embarque café del Brasil a este país que por la causa de la escasez.

Cacao.

Mercado tranquilo, sin que haya prácticamente cambio alguno en los precios. Los fabricantes se hallan bastante bien provistos, siendo las compras flojas. El haberse suspendido las restricciones sobre la exportación debe redundar en una actividad considerable, tanto en el mercado de pepitas como en el de cacao en polvo. La demanda de manteca de cacao ha andado floja.

Cáñamo.

Mercado fácil.

Caucho.

Mercado firme con alza en los precios.

Cueros.

Demanda regular. Los precios máximos del Gobierno seguirán rigiendo hasta el primero de año.

Frutas.

Mercado muy fuerte en manzanas.

Maderas.

Cedro.—No ha habido cambio en el mercado. Las indicaciones son de que los precios bajarán por la competencia que hay con las maderas de este país que reemplazan el cedro.

Caoba.—Hay mucha existencia y los precios tienden a la baja.

Guayacán. — Buena demanda, pero como viene en grandes cantidades, los precios tienden a la baja.

Metales viejos.

Los precios han bajado.

Opio.

Mercado firme.

Pieles de chivo.

Los precios fijados por el Gobierno continúan rigiendo.

Pieles y cueros.

Precios irregulares.

Tabaco.

Mercado firme, existencias suficientes.

Taguas.

Demanda limitada.

Vainilla.

No hay existencia y los precios son nominales.

Zarzaparrilla.

Demanda moderada.

ARTICULOS DE EXPORTACION

Carnes.

Mercado fuerte, pequeñas existencias, ventas buenas.

Carnes y frutas en lata.

Existencia regular, mercado bueno, ventas mejorando.

Drogas.

Cambio muy ligero en los precios corrientes.

Estopa de algodón.

Precios firmes, reacción dudosa.

Harina de trigo.

Mercado fuerte.

Heno.

Mercado firme, ventas flojas, existencia regular.

Jarcias.

Precios algo más bajos, pero se espera una declinación gradual después del 1.o de Enero.

Maderas.

Las cotizaciones corrientes, tanto en la venta al por menor como al por mayor, no deben ser acogidas como fijas por los dueños de fábricas aserradoras para establecer precios de las existencias, puestas en la fábrica, ni tampoco consideradas como precio de mercado para cualquier clase de madera que no se ajuste a los reglamentos de inspección. Los precios varían según la mano de obra, promedio de anchura, longitud y sequedad.

Papel de envolver.

Ha disminuído algo la demanda a causa del armisticio.

Pintura.

Mercado firme.

Sebo, grasa y aceites.

Desde que terminó la guerra ha habido una demanda material de bastante importancia. El gobierno de los Estados Unidos no compra glicerina, lo cual ha ejercido un efecto deprimente en los precios de las grasas.

Substancias químicas.

No hay cambio alguno en realidad, en este mercado, aunque se espera que mejore la demanda de materiales de construcción.

MERCADO GENERAL

Algodón.

Existen probabilidades de que haya un aumento en las facilidades de embarque y de que se levante el bloqueo alemán. El mercado de este producto es irregular.

Azúcar.

El hecho de que se haya aumentado a cuatro libras el consumo mensual autorizado a cada persona, indica que habrá mayor movimiento en el mercado de azúcar refinado.

Cacao.

Se ha presentado una protesta ante el Gobierno, de que las facilidades de embarque se hallan innecesariamente restringidas, manifestándose que los buques vuelven de los países productores sin estar completamente cargados, pudiendo concedérseles este espacio vacío a los importadores de cacao.

Café.

Se presenta un horizonte claro para este producto, pues desaparecerán casi todas las restricciones y se le abrirán de nuevo los mercados.

Caucho.

El mercado se halla firme, sin novedades dignas de anotarse.

Cueros.

Se ha publicado que, a partir del 1.o de Enero de 1919, cesará de regir el máximum de precios en cueros y pieles procedentes del extranjero. Por un período de 90 días a contar desde el 27 de Noviembre, se concederán licencias para la importación de toda clase de cueros, pieles, cuero curtido, y artículos fabricados de dichas materias, hasta el límite de 47,910 toneladas largas.

Estaño.

Hay existencias grandes disponibles, pero el mercado se halla paralizado, y las cotizaciones son puramente nominales.

Hierro.

Las fundiciones siguen funcionando a toda intensidad para poder atender a contratos pendientes, y los productores parecen animados por esperanzas halagüeñas para el porvenir. La cotización en Nueva York es: No. 1X fundición, 40.90; No. 2X fundición, $ 39.15.

Maíz.

Avisos recibidos del Ooeste de los Estados Unidos indican un progreso favorable en la cosecha, y condiciones atmosféricas excelentes.

Manganeso.

El mercado se halla completamente paralizado.

Plata.

El precio oficial en Nueva York se halla firme en $ 1.01 1|8 y en Londres en 48 3|4 peniques.

Trigo.

Hay informes de que Australia puede vender en cualquier momento 1.000,000 de toneladas, a un precio mínimo de $ 1.14 por fanega.

Zinc.

Después de un período de flogedad, el mercado se presenta ahora firme, aunque llevándose a cabo pocas transacciones.

EL MERCADO DE ESTAÑO EN 1918

The Engineering and Mining Journal de Nueva York, dedicó su número del 11 de Enero último, llegado a ésta, a una revista general del mercado de metales en el año 1918 y en el mundo. Su redactor especialista en estaño, Mr. J. H. Lang, dedica lo siguiente a este metal:

"Una revista del estaño hecha en la forma acostumbrada no es posible para el año 1918, debido a la falta de estadísticas completas. No se ha publicado ninguna información sobre los fletamentos marítimos y no es posible una estimación de la provisión visible. El Metal Exchange publica las entregas aquí y en Londres durante 1918, junto con comparaciones entre este año y 1917. Según el Gobierno, las importaciones durante 1917 fueron 64,428 toneladas en vez de 54,867 toneladas anunciadas por el Exchange. Las cifras oficiales referentes a la importación de 1918 llegan sólo hasta fines de Octubre y dan 56,064 toneladas contra 51,603 anunciadas por el Exchange.

Durante la mayor parte de 1918 no hubo mercado estadístico norteamericano. Los "estrechos" en Nueva York abrieron al precio de 75 centavos libra y en una semana subieron a 85. Desde aquí se suprimió la publicación de cotizaciones. Durante el mes de Enero de este año se hicieron según se anunció ventas a 1 dólar libra. A principios de primavera tanto el estaño de los Estrechos como el de Banca desaparecieron prácticamente del mercado. Esto se debió más a las numerosas restricciones y al miedo de carestía que a la escasez de cargamentos. Más tarde la situación vino a agravarse por un embargo sobre las exportaciones del estaño de Banca desde Batavia. Las transacciones representaron principalmente pequeños lotes y su precio fué materia de acuerdos privados.

El estaño chino se vendió a un dolar libra, el de los Estrechos subió hasta 1.25 con ventas autenticadas a 1.10. El punto de cambio vino a mediados de 1918 y una tendencia más fácil se notó desde entonces. Se hicieron esfuerzos para estabilizar el precio de los Estrechos y los que pudieron conseguirse licencias de exportación de las autoridades inglesas hicieron bajar el estaño de los Estrechos mucho más que el de Banca o el de China.

El arreglo de la cuestión de la navegación con Holanda, los rumores de fijación de precio y de grandes cargamentos por llegar, transtornaron el mercado y los precios cayeron en los pequeños negocios. El anuncio del control Interaliado se publicó en Septiembre, con arreglo a esta medida la compra en los mercados productores fué entregada exclusivamente a las agencias oficiales y ningún estaño que no estuviese consignado a la U. S. Steel Products Co., pudo venir a Estados Unidos. Los importadores quedaron eliminados. Desde entonces el único estaño en el mercado abierto fueron unos cuantos lotes desparramados y partidas ya a flote o contratadas de antemano. Y estas últimas sólo pudieron seguir vendiéndose a compradores dotados de licencias especiales expedidas por el War Industries Board.

El lote de los Estados Unidos, aparte de las compras Interaliadas se estima alrededor de 10,000 toneladas. El costo aproximado se da a 0.72 1|2 libra a bordo en los puertos del oriente y a 71 1|2 en los de la costa del Pacífico. A este precio los consumidores se ven forzados a comprar su metal.

Se ha entendido que las compras para los Interaliados han cesado y que ningún contrato de esta índole se hará más tarde. También se sabe que no se permitirá hasta nueva orden ninguna compra por la U. S. Steel Products Co. o cualquier otro importador o consumidor, con excepción de los fundidores nacionales que quedan mientras se dicta otra orden en condiciones muy favorables. Los mercados de los demás países están ahora libres y abiertos con excepción de las restricciones que hay que imponer para mantener el control aquí.

La producción de los Estados Unidos en 1918 fué de 10,000 toneladas.

La duración del tiempo que se gastará en la absorción por el mercado del stock acumulado por la U. S. Steel Products Co., estará sujeta a una variedad de circunstancias, por el estado dominante en los negocios, por el volúmen de los stocks en poder de los consumidores.

También por la producción de estaño refinado por los fundidores nacionales y por otras condiciones de naturaleza menos específica.

No faltan quienes protesten de la desorganización de las industrias que esto causa en la transición de la guerra a la paz. Pero el consumo total será seriamente restringido y no excederá de 3,500 toneladas mensuales.

Estas 3,500 toneladas se obtienen ante todo del inusitadamente gran stock en manos de los consumidores. Se calcula que estos pueden disponer o producir mil quinientas toneladas mensuales por seis meses antes de volver a la normalidad.

En seguida viene la producción de las fundiciones locales que en 1919 podrían dar un término medio de 1,500 toneladas por mes y que hay que tomar también en consideración.

Todo esto hace pensar que transcurrirá la segunda mitad de 1919 antes que las 10,000 toneladas en manos de la U. S. Steel Products queden colocadas.

Oportunamente se anunciará más tarde cuando y en qué condiciones podría permitirse otra vez comerciar en los mercados del mundo.

Entretanto qué harán esos mercados en ausencia del comprador que antes tomaba el 60 o|o de su producción? He aquí una cuestión interesante. Los mercados de Inglaterra los Holandeses y chinos están pesadamente recargados de exigencias de estaño.

Según lógicas previsiones, los bajos precios deberán prevalecer en el extranjero con gran detrimento de la exportación norteamericana de artículos estañados. Es un hecho que debido a esa diferencia de precios en esos objetos estañados ya se están haciendo gestiones para poder importarlos.

Mala como es la situación, crecerá inevitablemente en peor y el comercio norteamericano está perplejo ante la excepción desfavorable que se hace con él colocando en condiciones tan desventajosas a los consumidores de artículos estañados. Los contrarios al plan del Gobierno sostienen que el stock Interaliado fué adquirido como una medida de guerra y que por consiguiente debería ser liquidado a los precios corrientes y la pérdida soportada por el Gobierno como un legítimo gasto de guerra. Esto debería hacerse eventualmente y de otro modo las críticas ya generales se condensarán en una abierta protesta. Acaso se quiere obligar a los norteamericanos a pagar más caro por el estaño que los alemanes cuando la llegada de grandes cargamentos, los considerables stocks y los precios en abierta baja están indicando que la carestía ya pasó? Ningún otro país ha encontrado necesario adoptar medidas tan draconianas, con consecuencias tan duraderas y desastrosas y mientras más luego se consiga suprimirlas será mejor.

LOS FLETES A PUNTA ARENAS

Los armadores señores Braun y Blanchard han acordado rebajar un 25 o|o en la tarifa de fletes a Punta Arenas sobre las mercaderías siguientes:

Harinas, azúcar, papas, arroz, cebollas, frejoles, leche condensada y conservas nacionales de frutas y legumbres.

OBRAS DE REGADIO

La Inspección General de Regadío ha confeccionado dos proyectos de embalse de aguas para el mejor regadío de la provincia de Coquimbo.

El primero se refiere al embalse de aguas en la Quebrada del Ingenio, en Ovalle, embalse que serviría para regularizar los canales del río Limarí, a fin de regar nuevos terrenos al poniente de esa ciudad, en los llanos de Cerrillos.

El presupuesto aproximado de estas obras, inclusive los canales de alimentación o de aprovechamiento y los trabajos de desviación del ferrocarril, asciende a $ 4.100,000.

El otro de los proyectos de embalse es el del río Cogotí. El embalse se ubicaría en la confluencia de los ríos Combarbalá y Cogotí, a 8 kilómetros de la estación de San Marcos, en el ferrocarril longitudinal.

El presupuesto es de $ 11.505,000.

CANAL DEL LAJA

Los proyectos de los canales derivados de los esteros que alimentan el canal matriz, captado en el río Laja, se encuentran aprobados por la Asociación de Canalistas. Pronto se someterán estos proyectos a la aprobación del Consejo de Obras Públicas y en seguida habrá que pedir al Congreso una ampliación de la emisión de bonos de riego por un millón quinientos mil pesos para su construcción.

Se estima que apenas el Congreso abra sus sesiones aprobará esta ley e inmediatamente se llamará a propuestas públicas, de manera que estén terminadas las redes de los canales derivados hasta los deslindes de los fundos, a mediados del próximo año, fecha en que estará terminado el Canal Matriz.

EMBARQUES AGRICOLAS DE ESTADOS UNIDOS

Nueva York, Febrero 17.—Movimiento semanal de exportación agrícola en los Estados Unidos, por cantidades de toneladas:

Semana del 8 al 15 de 1919, trigo, 228,633; maíz, 3,022, y avena, 17,620.

Semana del 1.o al 8 de 1919: trigo, 178,312; maíz, 9,931, y avena, 10 mil 202.

Semana del 8 al 15 de 1918: trigo: 141,762; maíz, 11,000, y avena, 24,094.

EXPORTACIONES DE AUSTRALIA E INDIA

Liverpool, Febrero 18.—De Australia se exportaron en la última semana 30,302 toneladas de trigo, contra 42,074 toneladas en la semana precedente.

Por los puertos de la India salieron durante la semana terminada, 7 mil 438 toneladas de lino; en la penúltima semana fueron exportadas 4,091 toneladas.

INFORMES AGRICOLAS

Liverpool, Febrero 18.— En este mercado de cereales se anuncia que fueron vendidas a Suecia 12,000 toneladas de trigo australiano, a 5 chelines y nueve peniques el bushel.

En general, no hay modificación en la posición del lino; de aceite hay gran existencia, y escasa demanda.

De la India comunican que han caído lluvias, mejorando la situación, aunque se necesita más riego. Las entradas a los puertos son regulares.

DE BUENOS AIRES

COTIZACIONES DE CEREALES EN EL PAIS Y EN EL EXTERIOR

Mercados extranjeros

(De "La Prensa" de Buenos Aires)

MAIZ

Chicago, Febrero 17.—Maíz, mixto norteamericano, por bushel de 25:401 kilogramos, en centavos oro, entrega en Marzo: clausura anterior, 127.3|4; apertura, 129 intermedio, 128.3|4, y cierre del día, 126.3|4. Para Mayo: clausura anterior, 123.5|8; apertura, 124; intermedio, 124.7|8, y cierre del día, 123.

Precios para Mayo: más alto, 126 un cuarto, y más bajo, 122.1|2.

LINO

Duluth, Febrero 17. — Lino, por bushel de 25 kilogramos, 401 gramos, en centavos oro, entrega en Mayo: clausura anterior, 344; apertura, 345; intermedio, 347.1|2, y cierre del día 338. Entrega en Julio clausura anterior, 338; apertura, 338; intermedio, 340, y cierre del día, 334.

AVENA

Chicago, Febrero 17.—Avena, por bushel de 14:515 kilogramos, en centavos oro, entrega en Marzo: clausura anterior, 60, y cierre del día, 58.1|2. Para Marzo: clausura anterior, 60.1|8, y cierre del día, 59.

ABARATAMIENTO DEL AZUCAR

Una propuesta importante

Un núcleo de importadores de azúcar en la Rep. Argentina, acaba de proponerle al ministerio de hacienda de la nación una fuerte partida de ese producto para ser vendido en las ferias francas de Rosario de Santa Fe a un precio cuyo máximo sería el de 55, centavos el kilo.

La entrega diaria para satisfacer la demanda del público metropolitano sería de 40 toneladas en caso de aceptarse la propuesta.

Esto viene a confirmar la teoría que sostuvimos siempre, de que era necesario permitir la importación de grandes cantidades de ese producto como medio de combatir la especulación, pues los altos precios del azúcar nunca fueron reales ni tuvieron razón de ser tampoco en un país productor donde si ha escaseado no ha sido porque no lo hubiera sino porque estaba encerrado en los depósitos de los fuertes especuladores.

Esta propuesta, hecha a base del azúcar antes importado y almacenado con fines lucrativos es el resultado de una maniobra en cierto modo fracasada, pues proviene del desistimiento de una expectativa especulativa que se hacía demasiado larga para resultar beneficiosa.

El gobierno, la acepte o nó, debe sacar de ella la experiencia que corresponde para aplicarla en oportunidad y con eficacia a la defensa de los intereses públicos.

VALOR DEL GANADO ARGENTINO

Buenos Aires, Febrero 18.

(De "La Prensa")

Casares Hnos. y Diehl

Resultado obtenido en el remate de haciendas realizado en Los Toldos, el Sábado 15 del corriente:

Judicial, de la sucesión Quirno Costa: vacas gordas, a $ 148 y 145, buen estado, a 135, 122 y 120; regular estado, a 100; delgadas, a 83; vaquillonas, de 2 y medio años, a 124; de 1 y medio años, a 91; novillos de 2 1|2 años, a 139.50; de 1 y medio años, a 107; terneros, a 51 y 41; vacas con cría, lo que pisa, a 81, 78, 76, 75, 74.50, 71 y 70.50; toros usados, a 191, 190, y 180; caballos, a 64, 56, 55, 50, 31 y 26; yeguas, a 32 y 26. Total de esta venta, $ 185,021.

De otras procedencias: vacas buen estado, a $ 127; vacas con cría, lo que pisa, a 103, 78.50 y 68; novillos, de 1 1|2 años a 109; vaquillonas de 2 y medio años, a 126; de 1 y medio años, a 96; caballos y potrancas, a 22.50.

Total general, $ 193.613.50.

DE MONTEVIDEO

AZUCAR

(La "Gaceta Rural", de Montevideo Jueves 13)

Ayer se discutió fuerte en algunos centros sobre la probabilidad del resultado de las gestiones iniciadas por un mayorista para adquirir parte o el total del cargamento de azúcar del vapor peruano "Iquitas", que, como se sabe, era destinado para la plaza vecina y que tuvo que abandonar el puerto de Buenos Aires a causa de la huelga de los marítimos y efectuar sus operaciones en el nuestro.

El cargamento en cuestión se compoen de unas 33 mil bolsas. Hay quien consideraba la operación que se comentaba como un golpe aventurado en tanto que otros lo juzgaban bajo otro aspecto.

Interrogados varios importadores respecto a la influencia que esta operación podría ejercer sobre nuestro mercado al recargarlo con semejante stock, esas personas no creen a mayor baja de la experimentada por el azúcar en estos últimos días y manifiestan sus dudas sobre su realización.

Ha sido también tema de las conversaciones el anuncio de las salida de Génova del vapor italiano "Príncipe Tomasso", que es esperado en nuestro puerto en los últimos días del mes en curso y por el cual se esperan noticias relativas a los mercados italianos como también productos de dicho país.

Las operaciones realizadas ayer en azúcares fueron de $ 2.85 a 2.90 los 10 kilos para el cristal y de $ 2.75 a 2.80 la molida.

Sociabilidad obrera

Consejo Federal número 2.— El Consejo Federal número 2 invita a todos sus asociados y a las instituciones amigas a los funerales de doña Blanca Gómez que tendrán lugar esta tarde a las 3.30 P. M.

El cortejo partirá desde el Hospital de San Borja.

Unión de Estucadores y Albañiles. —Cítase para hoy a las 19 horas a todo el gremio en general para tratar sobre la reforma de los estatutos.

Cuadro Dramático Pérez Vergara. —Ñuble 1380.—Entre los alumnos del profesor señor Aurelio Pérez V., se ha formado un cuadro dramático cuyo nombre encabeza estas líneas.

Dicha institución tendrá sus reuniones en Ñuble 1380.

Unión de Torneros y Mecánicos.—Esta institución acordó en su última reunión general celebrar asamblea ordinaria obligatoria el primer Jueves de cada mes, de 19.30 a 21.30.

El Directorio celebrará sesión todos los Jueves desde las 20 horas a las 21. En esta runión deberán los recaudadores dar cuenta al tesorero del movimiento de cobranza.

Círculo Arturo Prat de la Unión Nacional.—Siguen abiertas las adhesiones al paseo que hará el Consejo Provincial de la Unión Nacional a Llolleo el 2 de Marzo próximo.

Se reciben todas las noches, de 9 a 11 P .M. en Avenida Matta 1180.

Gran Federación Obrera de Chile. —Consejo Federal N.o 6 (de la Policía de Aseo).—En junta general celebrada el 12 del presente mes, con asistencia de todo el directorio y de 305 federados se dió cuenta de diez notas de sociedades amigas, y entre estas una del Consejo Federal de la Cisterna comunicando su estado de huelga desde el día 8. Se acordó ayudarles y darles el 20 por ciento de los fondos sociales, nombrándose al presidente don Fabriciano Caroca y tesorero al señor Luis Moreno para que entreguen estos fondos.

Se aprobó el balance que la mesa directiva presentó a la asamblea y que da los siguientes resultados:

Entradas de Diciembre y Enero, $ 1,692.80; salidas de Diciembre y Enero, $ 861.70; saldo en caja, $ 813.10.

Centro Recreativo Luz y Progreso. —El 8 de Marzo próximo se llevará a efecto, impostergablemente en el salón teatro de la Sociedad de Comerciantes del Mercado Central, Andrés Bello 951, la gran velada literario-musical y baile, que a beneficio de los fondos sociales ha venido preparando esta conocida institución.

En dicha fiesta tomarán parte conocidos artistas, entre ellos el actor nacional señor Luis Barra y la aplaudida estudiantina Familia Godoy, que han prestado desinteresadamente su valioso concurso.

Serán invitados de un modo especial los miembros de la prensa.

Las entradas están a disposición de los interesados en Bandera 820, a toda hora del día, siendo su valor de un peso con derecho a llevar señoritas.

COMPAÑIA
DE SEGUROS GENERALES
LA MUNDIAL

Por no haberse llevado a efecto la Junta General de Accionistas el día 7 del corriente, por falta de número, y por acuerdo del Directorio, cito a los señores Accionistas a Junta General Extraordinaria para el Jueves 6 de Marzo próximo, a las 16 horas, en el local de la Compañía, calle Bandera 239, la que, según el artículo 42 de los Estatutos, deberá tener lugar con los que asistan.

Santiago, 19 de Febrero de 1919.

Carlos Mascaró Serrano,
Director-Gerente.

12107-5-c

BOMBAS

12.a COMPAÑIA DE BOMBEROS.— "Chile Excelsior".—Cítase a la Compañía a academia general para el Martes 25 del presente, a las 21.30 horas. Uniforme de trabajo.— El ayudante.

Avisos Económicos

NUEVOS

CASA RESPETO, JOVENES EXtranjeros, provincias, pieza y pensión, un paso Pedagógico. Brasil 30.

PIANO ALEMAN RIQUISIMO, flamante, gran modelo, vendo de ocasión, Marín 148.

BUENA INSTALACION PASTElería, cigarrería, véndese de ocasión. Teatro Brasil.

ARRIENDASE DERECHOS PAStelería, cigarrería foyer Teatro Brasil.

SEÑORA SOLA ARRIENDA PIEza amoblada con o sin pensión, matrimonio, jóven solo. Serrano 67

TRAJES SASTRES, ELEGANTES, bordados y calados a máquina hacemos. Pasaje Balmaceda 6.
x-563-25-b

FAMILIA OFRECE PIEZA CAlle con pensión. Recoleta 287.
4565-24-b

PROPUESTAS

MUNICIPALIDAD DE SANTIAGO. —Transformación de oficinas. — De orden de la Alcaldía se piden propuestas públicas para hacer la transformación de la sala de despacho de la Alcaldía y oficinas de la Dirección de Obras Municipales, con arreglo a las bases y especificaciones que se pueden consultar en dicha Dirección y en esta Tesorería. Las propuestas se abrirán el día 12 de Marzo próximo, a las 16 1|2 horas en la Alcaldía Municipal. Santiago, a 20 de Febrero de 1919. —El tesorero municipal.
7-C

MUNICIPALIDAD DE SANTIAGO. — MATADERO PUBLICO. —De orden de la Alcaldía, se piden propuestas públicas para efectuar reparaciones en los departamentos ocupados por el Recaudador y el portero del Matadero Público, con arreglo a las bases que se pueden consultar en la Dirección de Obras Municipales y en esta Tesorería.

Las propuestas se abrirán el día 5 de Marzo próximo, a las 16 1|2 horas en la Sala de la Alcaldía.

Santiago, a 19 de Febrero de 1919.

El Tesorero Municipal.
5-C.

MUNICIPALIDAD DE SANTIAGO. — MATADERO PUBLICO. —De orden de la Alcaldía, se piden propuestas públicas para reparar el edificio en que está colocada la romana del Matadero Público, con arreglo a las bases que se pueden consultar en la Dirección de Obras Municipales y en esta Tesorería.

Las propuestas se abrirán el día 4 de Marzo próximo, a las 16 1|2 horas en la Sala de la Alcaldía.

Santiago, a 19 de Febrero de 1919.

El Tesorero Municipal.
5-C.

VENDO CASA RECIEN CONStruída, carro a 1|2 cuadra, todas comodidades, verla y tratar con su propia dueña, en Porvenir 965.
x-295-24-b.

OCUPACIONES

SE NECESITAN EMPLEADOS

OPERARIOS U OPERARIAS competentes en vestones con recomendaciones, necesita: A. Figueroa, Casilla 388, Chillán.
x-557-27-b

MUEBLISTAS COMPETENTES necesito para escritorios de cortina, instalaciones y otros. Av. Las Quintas 80.
x-598-24-B

VENDEDORES AMBULANTES para pescados y mariscos se necesitan. San Antonio 760. Entrega por contrato y a personas solventes.
4902-1.o-C

SE NECESITA BUENA COCINERA para el campo, buen sueldo. Ahumada 177.
x-549-24-B

BUENAS BORDADORAS PARA ropa blanca se precisan. Compañía 1060.
25-B

BUENOS OFICIALES Y OFICIAlas para sobretodos se precisan. Compañía 1060.

BUENAS BLUSERAS PARA NIños se precisan. Compañía 1060.

BUENAS PANTALONERAS CON muestras se precisan. Compañía 1060.
x-515-25-b.

ARRENDAMIENTOS

ARRIENDO CASA CUALQUIER industria, San Francisco cuatro cuadras Alameda. San Diego 136.
x-551-27-b

ARRIENDO UN SITIO CON GALpon, fuerza y luz eléctrica. Bulnes 226.
x-593-24-B

ARRIENDASE EN CASA HONOrable cómodos, elegantes departamentos amoblados. Huérfanos número 2530. Trátase de 4 a 6 horas.
x-595-5-C

NECESITO CASA CENTRAL, PAra 1.o de Marzo, hasta $ 170. Ofertas: E. W. Toesca 2037.
24-b

LOCAL PARA INDUSTRIA CON galpón y casa-habitación, con seis piezas que esté cerca estación arriendo. Dirigirse Santiago Muñoz, Casilla 834.
x-528-24-B

PENSIONES

ESPLENDIDA PENSION PIEZAS amobladas, cuatro platos almuerzo, cuatro comida, café desde, 75 pesos mesa, 50. San Diego 136.
x-552-27-b

GRECIA RESTAURANT.— ESPEranza N.o 2, grandes comedores. Servicio de primer orden. Almuerzo o comida sin vino $ 1.50, con viño $ 2.00. Diariamente encontrará Ud. caldo de cabeza de cordero. Atendido por su propio dueño, Jorge Caratasos. No olvide Esperanza N.o 2.
x-524-2-c.

MEDICINA

SORDOS: AUNQUE SEAN MUY sordos, incurables, me obligo a hacerlos oír perfectamente bien. Soy el único que hay en Chile, quizás el único en Sur América que puede haceros oír hasta secretamente, si me lo exigen, consultándome personalmenteo por Correo, (antes de un año más, me ausentaré de Chile). Diríjanse a Casilla 3161, en Santiago, al Inventor del "Hectófono".
x-576-24-b

BLENORRAGICOS. AVERIADOS Para curar radicalmente y prevenir el contagio daremos a conocer el nuevo método científico por medio del ejemplar "La Blenorragia y su tratamiento" enviado gratuitamente a quien lo solicite. En pliego cerrado, discreción absoluta, contra franqueo, 10 centavos. Monument Chemical Co., London, Casilla 2196, Santiago.
7-C

COMERCIO E INDUSTRIAS

PUENTE 590 SASTRERIA "PROgreso". Gran surtido cortes pantalones. Recibe hechuras.

PUENTE 590 SASTRERIA "PROgreso". Bonito surtido casimires negros, azules y colores.

PUENTE 590 SASTRERIA "PROgreso". Frente la torre la Bomba.
x-590-24-b.

MATERIALES PARA ALCANTArillado vende barato. Fundición San Miguel. Bulnes 216.
x-594-24-B

TECHO AMERICANO ACANALAdo, $ 3 plancha. Aróstegui, Yaneti. Santiago, Manuel Rodríguez 354.
x-336-20-C

TABLONES ALAMO, USADOS para andamio, se venden barato. Sotomayor N.o 37.
x-501-5-c.

PROPIETARIOS, DESEEN EDIficar refaccionar económicamente ofrecerse constructor recomendado. Cartas, Andes 4665.
x-510-2-c.

REPARACIONES DE EDIFICIOS construcciones de todas clases, hace la Sociedad "El Progreso", Sotomayor N.o 37. Teléfono N.o 999.
5-C

PUERTAS, VENTANAS, ENTAblados, galerías, escaleras, etc., hace a precios módicos. Fábrica "El Progreso", Sotomayor N.o 37.
5-C

MADERAS DE TODAS CLASES vende Fábrica "El Progreso", calle Sotomayor N.o 37, a la entrada de Alameda.
5-C

INSTRUCCION

CURSO DE VACACIONES DEL "Instituto San Martín". San Martín 67. Teléfono inglés 213. Sistema antiguo y concéntrico.
x-490-24-b.

LICEO N.o 1 DE NIÑAS. — Se guirá funcionando en el mismo lo cal. Compañía N.o 1360. La ma trícula se abrirá el 3 de Marzo las 10 a 12 horas. x-474-

"COLEGIO EUROPEO" Pa señoritas. Sección Infantil niñitos. Alameda 2266, entre rren y República. Reciben ternas, medio-pupilas y exte Exámenes universitarios, obligatorio. Las alumnas hacer válidos sus estudios sica rindiendo exámenes Conservatorio Nacional. prospecto. x-49

CURSOS COMERCIALES. — ra alumnos, (otros especiales ra señoritas atendidos por soras de Estado, por los precios; además, piano), tal, inferior, medio y superior $ 17.50, $ 20, $ 25 y $ 30 les, respectivamente. contabilidad comercial, agrícola, bancaria, salitrera, ra, militar, industrial, oro y tes, de sociedades colectivas participación, comanditarias anónimas), aritmética castellano, inglés, francés italiano, latín o griego), fía, redacción mercantil, fía, geografía comercial, civil, aduanero, consular y cial, moral y escritura quina, todos juntos. to Mercantil, Bandera 287, Huérfanos, Teléfono Inglés El primero en Chile, en ro, según la Estadística Oficial 1217

INTERNADO BARROS ARANA — Todos los exámenes tendrán lugar el día 12 de Los exámenes de repetición drán lugar en las fechas tes: Marzo 13: Castellano, fía, Instrucción Cívica y ticas; Marzo 14: Ciencias les, Física, Química, Inglés y mán, Marzo 15: Historia y grafía y Francés.

La matrícula estará abierta de el 1.o de Marzo de 14 a 17 ras (2 a 5 P. M. 4917-

"INSTITUTO SAN MARTIN", Martín 67, Teléfono Inglés Los exámenes son válidos y den en el establecimiento. ma concéntrico. Humanidades paratorias y kindergarten. alumnos internos, medio-pupilos externos. Idioma extranjero gatorios desde las preparatorias El Establecimiento cuenta cursos de humanidades con cogido cuerpo de profesores Estado, conocidos por su tencia y seriedad como examina res universitarios. Las prepara rias están regentadas por tes y normalistas. Kindergarten rigido por la misma profesora años anteriores. Los alumnos preparatorias quedan, en años, preparados para primer de humanidades. El colegio para por su cuenta, durante vacaciones, a sus alumnos tienen ramos atrasados. des para internos de provincia x-577-

PROPIEDADES

SE VENDE CASA EN PAP permuta por otra en Santiago tar: con E. de Herrera.— x-5

VERDADERA OCASION. $ 32.000 se vende un fundo de Concepción, de mil cuadras o menos, especial para crianza ganados y plantaciones. des de pago. Títulos Más datos S. W. Jackson.— rros Arana N.o 435. Casilla Concepción. 4896-

COMPRA-VENTA

DE MUEBLES Y OBJETOS

DE OCASION VENDO MAQ fotográfica 9 x 12 con Bascuñán Guerrero 1098. 4967-

ESCALA DOS TRAMOS BAL tres fierro, dos puertas vendo barato. Huérfanos Riquelme. x-585-

$ 170 VENDO BICICLETA rius, pedal fijo. Maestranza x-567-

SE COMPRAN UN MICROSCO y una estufa Pasteur. Diríjase carta a Dr. Figueroa. Delicias x-546-

ZAPATERO COMPRO HORMAS llantas y lotes materiales. bien. M. Montt 60. Providencia x-521-

PAGAMOS 25 POR CIENTO, pesos y chauchas. San Antonio San Francisco 608. x-397-

VARIOS

ARRIENDO GARAGE. SAN go 136. x-553-

EMPLEADO PUBLICO JEFE partición provincia Tacna, renta ja, $ 4,800, y casa, permutaría pleado Santiago. Dirigirse, Casilla 1349. Santiago. x-554-

SE VENDE UN RESTAURANT con todos sus útiles. Sama frente garita. Por no poder atender. x-527-

LA FORTUNA, BOMBONES nos con premios en dinero. de esta fecha se canjean los nes numerados,— uno por 100 boletos en blanco,— para sorteo de Septiembre. En la brica, Cuevas 1114, o en los blecimientos donde se vende Fortuna. Serrano y Alfonso. x-562-

GASFITERS, HOJALATEROS y bronceros. Taller completo zo baratísimo. Calle 12 de Febrero 63. De 12 a 15. x-442-

MUNICIPALIDAD DE SANTIAGO Cerro Santa Lucía. De orden de Alcaldía, se piden propuestas blicas para la construcción de ros, estuques y otros arreglos la casa de la Administración Cerro Santa Lucía, con arreglo las bases que se pueden consultar en la Dirección de Obras Municipales y en esta Tesorería. Se abrirán en la Alcaldía el 7 de Marzo próximo, a las 16.30 horas. Santiago, a 15 de Febrero de 19 El Tesorero Municipal.

MUNICIPALIDAD DE SANTIAGO —Patentes de bebidas alcohólicas —De orden de la Alcaldía, se vará a efecto un remate de patentes de Bebidas Alcohólicas en Tesorería Municipal, Sección Patentes, el día 28 del presente las 16 horas (4 P. M.)

Hay patentes disponibles de 1.a 2.a y 3.a clase. Los depósitos previos a la subasta se reciben desde luego en la Caja de la Tesorería Municipal.—Santiago, a 12 de Febrero de 1919.—El Tesorero Municipal.